Biblioteca del Banco Central de Bolivia – La Paz

Biblioteca del Banco Central de Bolivia – La Paz

PRESENCIA

MATUTINO FUNDADO EL 28 DE MARZO DE 1952
AÑO XXIV-N° 6.192-LA PAZ, BOLIVIA, LUNES 1 DE SEPTIEMBRE DE 1975-12 PAGINAS-$b. 2.00
AÑO DEL SESQUICENTENARIO

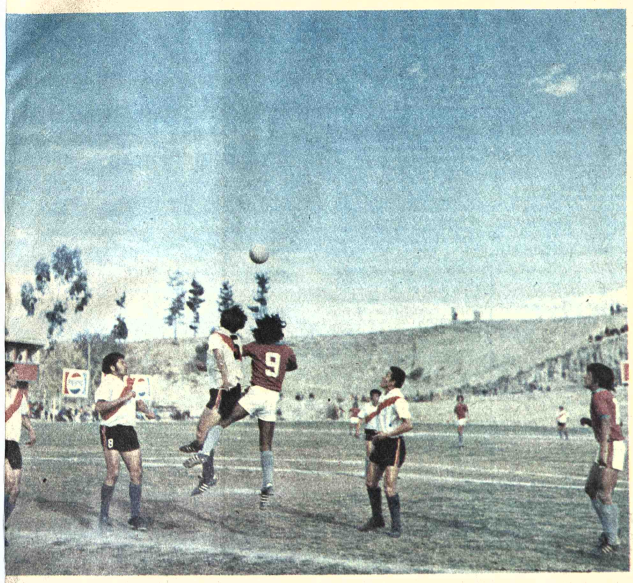

...ATAQUE DE MUNICIPAL.- Cuando los "ediles" trataban de empatar el cotejo, un centro por elevación es rechazado por Balmaceda, mientras Joacyr queda anulado. Cornejo, Morales, Agreda y Calderón, están fuera de juego. Always Ready contó con un ataque más profundo y ganó merecidamente.

Always consiguió un buen triunfo

Superando a Municipal por dos a cero

...Always Ready logró una merecida victoria frente a Municipal, doblegándolo por 2 a 0, y colocándose en espectable situación para clasificarse, pues ahora deberá esperar el resultado del partido entre Municipal y Bolivar.

Este cotejo entre Always y Municipal, sin ser un dechado de calidad, fue superior al que jugaron el sábado The Strongest y Mariscal Santa Cruz. La gran diferencia, estuvo en que Always y Municipal jugaron sin brusquedad, y además los dos equipos tuvieron mucho mayor noción de profundidad, sobre todo en el caso de Always Ready.

Los de la banda roja, estructuraron su triunfo en base a un juego sólido de defensa y a un ataque contragolpeador que aprovechó eficazmente todos los desaciertos de la retaguardia de Municipal. A los 10 minutos, una chilena defectuosa de Rimazza, descolocó a su arquero Torrez, que se aprestaba a salir de su valla. La pelota fue hacia la misma línea del gol y allí Ortiz anticipándose a Montoya, conectó con golpe de cabeza, después de gran salto, y convirtió el primer tanto.

Ese primer tanto fue justificado plenamente posteriormente por el plantel albirrojo, ya que sus delanteros llegaron una y otra vez con gran facilidad a los sectores defensivos de Municipal, abriendo juego a las puntas y creando peligro.

Municipal reaccionó después de los 20 minutos, pero en base a un agrupamiento total de sus delanteros en el sector defensivo rival, cosa que obstaculisó para su producción positiva.

En el transcurso de la segunda etapa, Always Ready tornó toda su acción, más defensiva que otra cosa, dejando poca gente adelante para aprovechar el contragolpe, táctica que otra vez le dio resultado cuando a los 34 minutos Ortiz afianzó su victoria al recibir un rebote del arquero Torrez, que no había podido contener un envío de Villegas.

El trámite del encuentro fue interesante de principio a fin, y eso le dio colorido al encuentro. No fue un gran partido, ni siquiera bueno técnicamente, pero el público salió satisfecho por los 22 hombres, por la voluntad que pusieron, y por la forma en que los delanteros llegaron a las áreas. La prueba más concluyente es que se produjeron 19 corners en el cotejo, 12 de los cuales favorecieron a Municipal y siete a Always Ready. Eso dice de la intensidad con que las defensas fueron exigidas por las dos vanguardias.

La calificación del encuentro es de 1, regular, aunque el desarrollo del partido agradó a la escasa concurrencia que se dio cita en el estadio de Sopocachi. Los mejores valores fueron Ortiz en Always Ready y Montoya en Municipal. La actuación del juez Enrique Guardia fue regular.

Síntesis de la jornada

Estadio "Luis Lastra". Complementación de la primera fecha de la tercera rueda del Torneo Profesional de Primera "A". Recaudación de $b. 22.170 pesos bolivianos por la venta de 900 entradas.

ALWAYS READY..2
MUNICIPAL..0

Juez: Enrique Guardia, Regular.

Always Ready (2).- José Torrico; Rogelio Delfín, Rodolfo Cornejo, Guerry Agreda, Ramón Balmaceda, David Morales, Jesús Manuel Ortiz, Adolfo Olivares, Antonio Bracamonte, Fernando Villegas y Genaro García. Alterno Leónidas Valverde.

Municipal (0).- Carlos Torrez, Edgar Vaca, Víctor Montoya, Pablo Baldivieso, Jaime Rimazza, Orestes Pitaluga, Grover Calderón, Guido Costa, Joacir Da Silva, Javier Aspiazu y Ramiro Berríos. Alternaron Alfonso La Zerda y Willy Carranza.

GOLES: Ortiz 10' del primer tiempo, Ortiz, nuevamente a los 34' de la etapa complementaria.

LOS MEJORES VALORES: Ortiz y Montoya.

CALIFICACION: 1 regular.

Strongest venció 4 a 0 a selección de Llallagua

LLALLAGUA, AGOSTO 31 (ESPECIAL).- The Strongest superó ayer en Llallagua a la selección de ese distrito por 4 goles a 0 en partido amistoso presenciado por numeroso público que se dio cita al estadio de esta localidad para presenciar el cotejo.

El equipo "atigrado" fue superior a lo largo de todo el encuentro demostrando sus jugadores mayores recursos en relación a lo que hizo el rival. El primer tiempo finalizó 3-0 en favor de Strongest.

En el segundo tiempo Strongest pudo haber aumentado el marcador pero al ofrecer sus delanteros se conformaron con el resultado. En esta etapa se marcó un solo tanto.

La selección de Llallagua, sólo mostró voluntad y permanente afán de hacer las cosas en la mejor forma posible.

Por Strongest marcaron Revollo (2 veces), Palacios y Farías.

The Strongest.-Goyburu, Barrientos, Argarañaz, Peña,Ruiz, Palacios, Jiemenez, Revollo, Tarifolay y Farías. Alternaron: Ortiz, Pariente y Arenas, Selección de Llallagua. Zambrana, Flores, García, Antequera, Guzmán, Mendoza, Albarracín, Vargas, Panozo, Rojas y Quintanilla.

Strongest satisfizo plenamente con su actuación al público local.

EN HUANUNI

Por su parte el primer equipo de 31 de Octubre, aprovechando su fecha libre en el torneo "Ligulla" de La Paz, se presentó ayer en el distrito minero de Huanuni ganando a la selección de ese centro por 1 gol a 0. El único gol del encuentro lo marcó Vicente Castro, a los 2 minutos del segundo tiempo.

EN COCHABAMBA

En la ciudad de Cochabamba por el torneo interdepartamental entre equipos del valle y de Santa Cruz Deportivo Tránsito y Guabirá luego de intensas acciones empataron 3 a 3.

Por Tránsito anotaron Valda, Rojas y Pérez. Mientras que para Guabirá el jugador Quevedo hizo los tres tantos.

EN SANTA CRUZ

En el estadio William Bendek de la capital cruceña el equipo de Wilsterman se impuso a Oriente Petrolero por 1 gol a 0.

EN ORURO

Finalmente en la ciudad de Oruro Litoral al superar por 3 a 2 a Internacional decretó el descenso de este último que al año deberá jugar en Primera "B".

Posiciones en Primera "A"

EQUIPOS	Pj	Pg	Pe	Pp	Gf	Gc	Pts.
SERIE "A"							
1°.-The Strongest	1	0	1	0	1	1	1
1°.-Meal. Santa Cruz	1	0	1	0	1	1	1
3°.-31 de Octubre							
SERIE "B"							
1°.-Always Ready	1	1	0	0	2	0	2
2°.-Bolivar							
3°.-Municipal	1	0	0	1	0	2	0

Próximos partidos. Por la Serie "A": 31 de Octubre-The Strongest. Por la serie "B": Bolivar-Municipal.

Fittipaldi y Fangio en TV española

MADRID, AGO. 31 (AFP).- Los dos grandes ases del automovilismo sudamericano y mundial, el argentino Juan Manuel Fangio y el brasileño Emerson Fittipaldi, participaron anoche en una emisión de la televisión española.

Fangio, cinco veces campeón del mundo, y Fittipaldi, dos veces, recomendaron prudencia a los automovilistas españoles durante su regreso de vacaciones.

El brasileño rindió homenaje al argentino. Dijo Fittipaldi que Fangio había sido su ídolo y que, en definitiva, el penta campeón del mundo fue del verdadero responsable de su dedicación al deporte automovilístico.

Fangio, muy locuaz, ensalzó a los pilotos jóvenes, especialmente a Fittipaldi, y confesó que los dos principales rivales que tuvo en su época fueron el italiano Ascari y el británico Stirling Moss.

...EL EMPATE DEL SABADO.-Gatto y Revollo en el suelo, y la pelota que no pudo penetrar en el arco de Mariscal Santa Cruz cuando la ocasión era inmejorable para los gualdinegros. The Strongest y Santa Cruz empataron 1 a 1 el sábado en un partido mediocre.

Michel Leclere se adjudicó competencia de Silverstone

SILVERSTONE, INGLATERRA, 31 (AP).- Michel Leclere, al comando de un March BMW, ganó hoy la competencia de Silverstone y avanzó al tercer puesto de las posiciones del campeonto europeo de fórmula dos.

Leclere de 28 años, registró 1H.11M.5,56S. para las 50 vueltas del circuito local, sobre un total de 235,9 kilómetros.

El francés Gerard Larousse,segundo en las posiciones, fue escolta de Leclere con su ELF BMW. El Británico Brian Hinton llegó tercero en el nuevo Wheatcroft Ford, que hizo su debut.

El francés Jacques Laffite, de 31 años, no tuvo suerte con su Artini BMW y abandonó a poco de iniciar la prueba. No obstante tiene casi asegurado el campeonato por la ventaja de puntos que tiene sobre Larousse.

RESULTADOS

1. M. Leclere (Francia), March BMW, 1H.11M.5,56S., 2. G. Larousse (Francia), ELF BMW, 3. B. Hinton (Gran Bretaña) Wheatcroft Ford Patrick Tambay (Francia); 4. March BMW;5.G.Serblin (Italia), March BMW; 6.G.Martini (Italia, Everest March BMW.

Posiciones del campeonato europeo de Fórmula dos:

Laffite 54 puntos, Larousse 25, Tambay y Leclere 21, J.P. Jabouille (Francia) 20; C.Bougoignie (Bélgica) 16

Posiciones en Primera "B"

EQUIPOS	Pj	Pg	Pe	Pp	Gf	Gc	Pts.
OLYMPIC	17	10	5	2	28	10	25
ATLETICO ALIANZA	17	11	2	4	24	13	24
UNION MAESTRANZA	17	8	4	5	22	26	20
PORVENIR	17	7	4	6	26	22	18
INDEPENDIENTE ALAS	17	6	5	6	23	28	17
MARISCAL BRAUN	17	7	3	7	22	22	17
PRIMERO DE MAYO	17	7	3	7	24	22	17
UNIVERSITARIO	17	4	7	6	24	25	15
AMERICA	17	2	6	9	15	31	10
OBRERO ROYAL	17	1	5	11	12	30	7

...LA BELGICA DE SANTA CRUZ.- Plantel representativo de La Bélgica que fue uno de los animadores del torneo de fútbol de la ciudad de Santa Cruz. Quedó descartado de las primeras ubicaciones del campeonato, pese a que se lo consideraba uno de los favoritos.

Brasil conquistó certamen sudamericano de atletismo

...RIO DE JANEIRO, AGO. 31 (AFP) - Brasil ganó el vigésimo octavo campeonato masculino y el décimo octavo campeonato femenino sudamericano, clausurados hoy aquí.

Los varones brasileños totalizaron 254 puntos y las damas brasileñas 197.

RESULTADOS

Atletismo Postas.

El equipo masculino del Brasil ganó la prueba de postas de 4x100 del campeonato sudamericano de atletismo, disputada esta tarde aquí, con un tiempo de 40S. y 8/10.

Clasificación de la prueba.

1.- Brasil 40S 8/10
2.- Colombia 41 S. 3/10
3.- Argentina 41"5/10
4.- Chile 42S. 5/10

Marcha.

El atleta colombiano Ernesto Alfaro se impuso en la marcha de 20 kilómetros disputada hoy aquí en la última jornada del campeonato sudamericano de atletismo, empleando una hora, 39 minutos y 12 segundos.

Clasificación de la prueba:

1)- Ernesto Alfaro (Colombia) 1h.38m.12s. 00; 2)- Rafael Vega (Colombia) 1h. 39m. 53s. 00; 3)- Adalberto Scorza (Argentina) 1h. 42m. 16s. 8/10; 4)- Carlos Bianchi (Brasil) 1h. 43m.15s. 6/10; 5)- Román Molina (Argentina) 1h. 45m. 46s. 6/10; 6)- Fernando Elias (Brasil) 1h. 47m. 42s. 6/10; 7)- Miguel Latorre (Perú) 1h. 52m. 30s. 4/10.

El equipo femenino de Argentina se impuso en la posta de 4 x 100, del campeonato sudamericano de atletismo disputada hoy aquí, con un tiempo de 45 segundos y 9/10 igualando el récord sudamericano de la especialidad.

Clasificación de la prueba:

1.- Argentina 45s. 9/10; 2 - Brasil 45s. 9/10; 3 - Perú 48s. 5/10.

El brasileño José Romao ganó la prueba de 3.000 metros con obstáculos del campeonato sudamericano de atletismo, disputada hoy aquí, con un tiempo de 8 minutos y 46 segundos.

Clasificación de la prueba:

1)- Jose Romao (Brasil) 8m. 46s. 00; 2)- Victor Mora (Colombia) 8m. 53s. 8/10; 3)- Jesús Barrero (Colombia) 9m. 00s. 4/10; 4)- Antonio Lanzoni (Brasil) 9m. 01s. 2/10; 5)- Abel Córdoba (Argentina) 9m. 08s. 8/10; 6)- Luis Castro (Ecuador) 9m. 14s. 2/10; 7)- Hugo Gabino (Perú) 10m. 08s. 8/10.

El atleta brasileño Marcio Lomonaco se impuso en la prueba de 110 metros con vallas disputada esta tarde aquí, en la última jornada del campeonato sudamericano de atletismo, con un tiempo de 14 segundos y 2/10.

Clasificación de la prueba:

1)- Marcio Lomonaco (Brasil) 14s. 2/10; 2)- Jesús Villegas (Colombia) 14s. 4/10; 3)- Alfredo Guzmán (Chile) 14s. 8/10; 4)- John Streeter (Chile) 15s. 1/10; 5)- Tito Steiner (Argentina) 15s. 1/10; 6)- Hugo Tanino (Argentina) 15s. 2/10; 7)- Carlos Alberto (Brasil) 15s. 4/10.

...PRIMER GOL DE ALWAYS READY.- Ortiz en un gran salto, supera el esfuerzo de Montoya, que intentaba rechazar, y consigue abrir el marcador frente a Municipal, a los 10 minutos del primer tiempo. El arquero Torrez había quedado descolocado por una defectuosa chilena de Rimazza.

Pacto Andino

Comenzará hoy en Chile reunión sobre limitación de armamento

..SANTIAGO DE CHILE, 31 (AP) - Los seis países del Pacto Subregional Andino iniciarán mañana en Santiago una segunda reunión de expertos sobre limitación de armamentos.

La primera se realizó en Lima en febrero pasado.

Representantes civiles y militares de los gobiernos de BOLIVIA, Colombia, Chile, Ecuador, Perú y Venezuela empezaron a llegar ayer a Santiago.

Las reuniones tendrán carácter reservado y se prolongarán hasta el viernes próximo cuando se emitirá un documento oficial.

Las conclusiones de la conferencia serán sometidas luego a estudio, en forma de proposiciones concretas, a los respectivos gobiernos firmantes del acuerdo de Cartagena.

Hasta el año pasado estos países concentraron sus esfuerzos exclusivamente a la solución de problemas económicos, sociales y culturales. Sin embargo una proposición del entonces presidente peruano Juan Velasco Alvarado, derrocado hace dos días, agregó a sus preocupaciones el problema armamentista de la región.

Velasco Alvarado pidió en enero de 1974 que los países latinoamericanos "congelaran" sus gastos militares a fin de destinar mayores recursos a sus programas de expansión económica.

Chile y otros países aceptaron la proposición que, más tarde, fue concretada en el Grupo Andino que se reunió en Lima en febrero pasado. Allí se acordó volver a hacer una reunión en Santiago.

Los seis países de la zona gastan alrededor de 1.000 millones de dólares para mantener a sus Fuerzas Armadas de unos 368.000 hombres, según un balance militar anual de Washington para el período 1974-1975.

Ambas cifras representan aproximadamente la quinta parte del total latinoamericano, calculado en el mismo balance en 1.800.000 hombres y un presupuesto anual de 4.300 millones de dólares.

Venezuela aparece como el principal gastador en recursos militares del Grupo Andino, con 337 millones de dólares, pero con un número inferior de soldados que Colombia, Chile y Perú.

De acuerdo con el balance señalado, los países andinos presentaban el siguiente cuadro militar:

PAIS	HOMBRES	PRESUPUESTO
BOLIVIA	29.000	35.000.000 dólares
Colombia	98.000	
Chile	90.000	213.000.000 dólares
Ecuador	28.100	52.000.000 dólares
Perú	74.000	226.000.000 dólares
Venezuela	49.000	337.000.000 dólares

El canciller chileno, Patricio Carvajal, inaugurará la reunión de mañana a las 15.00 Est. en el edificio Diego Portales, sede provisional del gobierno.

La delegación boliviana estará presidida por el general Osvaldo Montero, la de Colombia por el coronel Rubén Urrego, la de Chile por el diplomático Enrique Bernstein, la de Ecuador por el embajador en Santiago, Luis Ponce Enríquez; Perú por el embajador Luis Marchand, y Venezuela por su embajador en Lima, general (r.) Luis Arturo Ordoñez.

Concluyó reunión preparatoria para conferencia de ejércitos americanos

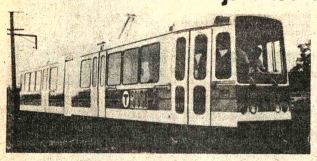

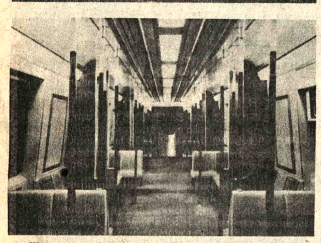

..MONTEVIDEO, 31 (AP) - La creciente influencia de las Fuerzas Armadas en el continente quedó claramente de manifiesto al culminar ayer la reunión preparatoria de la undécima conferencia de ejércitos americanos.

El representante de Venezuela, General Felipe Párraga —Núñez, lo dijo claramente: "La conferencia tendrá importancia en función de la propia importancia de las Fuerzas Armadas en cada país. Como institución importante que es (el ejército) en todos los países, los gobernantes tomarán en cuenta las recomendaciones que se formulen".

El general venezolano fue el único de los militares de catorce países, que expuso el concepto con tal claridad y públicamente. Pero los observadores comentaban que basta echar una mirada global sobre el continente para advertir el creciente predominio militar en el hemisferio.

Otras cosas también quedaron en claro:

Por ejemplo que por encima de enfoques, idiosincracias y tendencias diversas más a la izquierda o más a la derecha, en el panorama americano prevalece la básica "hermandad de las espadas".

"Los soldados de América, en lo esencial, somos todos iguales y nos diferenciamos sólo por el color de nuestros uniformes", dijo el General Párraga.

..El transporte urbano en masa, que por mucho tiempo había sido suplantado por el automóvil, ahora vuelve a entrar en vigencia debido al costo de la energía. La compañía norteamericana Boeing Vertol, de Filadelfia, Pensilvania, ha desarrollado un nuevo tranvía que tiene las características de un control sólido de propulsión que proporciona una suave aceleración que reduce el consumo eléctrico, los ruidos y el peligro de las curvas. El vagón ofrece todas las comodidades modernas, en asientos y luz.

..CONTROL POLICIAL.- Lisboa, 31 (AP) - Policía militar controla una multitud anticomunista mientras dirigentes del Sindicato de Oficinistas permanecen atrincherados en las oficinas del sindicato a pesar de haber perdido las elecciones ante una mayoría anticomunista. (Radiofoto AP)

Tranquilidad en Perú

Presidente Morales inició ayer nueva etapa política

..LIMA, 31 (AP) - En un ambiente de absoluta tranquilidad social el Presidente Francisco Morales Bermúdez inicia hoy una nueva etapa política en el Perú.

El General Morales Bermúdez, de 53 años, asumió ayer el cargo en reemplazo del General Juan Velasco, de 65, tras un pronunciamiento en la ciudad de Tacna, en la frontera con Chile, con el apoyo pleno de las Fuerzas Armadas y policiales.

El calificativo de "conservador" que se le ha atribuido en las esferas políticas, no ha tenido aún justificación. Mas bien, sus primeros actos tendieron a desvirtuarlo.

Aparte de los nombramientos de los ministros de las Fuerzas Armadas que son también los comandantes generales de sus respectivas armas, no se ha producido todavía ninguna variación en el gabinete que acompañó a Velasco.

En estos nombramientos virtualmente sólo ha habido un solo cambio: el del nuevo Ministro de Marina, Vicealmirante Jorge Parodi, jefe de Estado Mayor. En reemplazo del Vicealmirante Augusto Galvez, que había asumido el cargo unos tres meses atrás.

Velasco había nombrado a Galvez en un momento de confusión política, y eliminado los más altos cuadros jerárquicos de la armada, una institución que en más de una oportunidad había causado tensiones a su régimen.

Morales Bermúdez, que también ha ganado prestigio como fiel observador de la jerarquía castrense, descartó a Galvez y designó al que seguía por antigüedad, el jefe de Estado Mayor.

Igual caso se dio en la Fuerza Aérea en que respetó la proclamación como Ministro del Teniente General César Podestá en reemplazo del Teniente General Rolando Gilardi, quien ayer pasó al retiro por límite de edad. El nombramiento de Podestá se había anunciado semanas antes.

El importante cargo de Primer Ministro y Ministro de Guerra fue encomendado al General Oscar Vargas, que era presidente del comando conjunto. Aquí hubo una pequeña variación, ya que el puesto le correspondía por jerarquía al jefe de Estado Mayor del Ejército, General Aníbal Meza Cuadra, ex Ministro de Transportes de Velasco. Como comandantes de sus respectivas armas, los ministros de la Fuerza Armada forman la llamada "Junta Revolucionaria de Gobierno" que sólo se reune cuando debe designarse presidente y tomarle juramento.

De acuerdo con el estatuto del gobierno, si existe unanimidad cualquier miembro de la junta puede ser elegido presidente. En caso contrario, también por acuerdo pleno se designará a otro oficial de cualquiera de los tres institutos de la Fuerza Armada.

Sin solución crisis militar en Portugal

LISBOA, 31 (AP).- Las Fuerzas Armadas de Portugal se alinearon hoy en favor y en contra del controvertido jefe del estado mayor conjunto general Vasco Goncalves, al tiempo que oficiales, políticos y comentaristas advertían que su destitución como primer ministro hizo poco por resolver la crisis del país.

Goncalves, cuya política pro-comunista llevó a Portugal al borde de la guerra civil, fue nombrado el viernes jefe de estado mayor como compensación por haber entregado el cargo de primer ministro al vice-almirante José Pinheiro de Azevedo, de filiación política desconocida.

Prominentes jefes militares del país y de sus islas del Atlántico rechazaron inmediatamente a Goncalves como máximo comandante de las Fuerzas Armadas y colocaron a sus tropas en estado de alerta, en una atmósfera de general confusión.

A pesar de ello, la mayor parte del país parecía en calma, y los residentes de Lisboa atestaron las playas cercanas del Atlántico como en cualquier otro soleado domingo de verano.

No obstante, en el centro de Lisboa surgieron momentos de tensión en torno a la central del gremio de oficinistas, cuando tropas pro y antiGoncalves se alinearon para proteger a los afiliados de uno y otro bando.

En las elecciones del gremio, efectuadas ayer, la jefatura comunista recibió apenas un 30 por ciento de los votos, contra una coalición de socialistas y otros izquierdistas no comunistas.

Los comunistas, aparentemente armados, levantaron barricadas en el edificio y rehusaron permitir la entrada de los recién electos funcionarios sindicales.

Una muchedumbre anticomunista armada con palos y piedras comenzó a congregarse junto al edificio del gremio en las primeras horas de hoy, y el jefe de la seguridad nacional, Otelo Saraiva de Carvalho - opositor de Goncalves - despachó al lugar a agentes de la policía militar para impedir un choque entre ambas facciones.

Pronto, empero, elementos de la policía leales a Goncalves también llegaron al lugar, al parecer con el fin de proteger a los comunistas asediados y a sus partidarios en la calle.

Sin embargo, no hubo actos de violencia.

En los últimos días, las elecciones de los gremios de periodistas, empleados farmacéuticos y bancarios han resultado en victorias abrumadoras para las fuerzas anticomunistas.

Tropas del FNLA avanzaron rumbo a ciudad de Luanda

..PANGUILA, ANGOLA, 31 (AFP) - Las tropas del Frente Nacional de Liberación de Angola (FNLA) avanzaron hoy una decena de kilómetros hacia Luanda, cuya refinería es ya visible desde aquí, abriéndose paso a sangre y fuego.

Los primeros en entrar hacia el mediodía de hoy en Panguila, a las puertas mismas de Quifangongo (15 Kms. al norte de Luanda) fueron los tanques ligeros del Ejército de Liberación Nacional de Angola, (ENLA) rama militar del FNLA.

Detrás de ellos, los morteros pesados avanzaban lentamente al tiempo que disparaban una lluvia de metralla sobre las líneas enemigas.

A medida que las tropas del FNLA se aproximan a Luanda, distinta entre el humo de las explosiones a simple vista, la resistencia se hace más dura.

Las tropas del Movimiento Popular de Liberación de Angola (MPLA) lanzaron hoy una decena de cohetes de 122mm., que no llegaron a detener el avance del FNLA en razón de su imprecisión.

Pesadas nubes de humo se levantan desde las aglomeraciones en que se combate y, desde una altura, podían verse las casas ardiendo, como pequeñas manchas más vivas.

Los soldados del FLNA trataban hoy de apoderarse de un puente antes que los zapadores del MPLA consigan volarlo, según un oficial de ELNA.

Desde un punto de observación en Sassalemba, próximo a Quifangongo, el corresponsal pudo observar, junto al líder del FNLA, Holden Roberto, el avance de las tropas del ELNA.

Inglés en EE.UU

..Ingreso a Universidades. Información, orientación, matrícula y tramitación. Cursos de Post-grado. Cursos de computación, electrónica, hotelería.

Organizaciones Culturales S.A. (STUDIES ABROAD)
Directora: Dra. Mary Mac Aulay
Apartado 10223. Lima, PERU

Comité de Obras Públicas
Santa Cruz - Bolivia

SEGUNDA CONVOCATORIA

CONVOCATORIA CONSULTORIA Nº. 79/74

Se invita a las Empresas Consultoras nacionales y extranjeras, a presentar propuestas para la elaboración del proyecto constructivo del Camino Santa Cruz - Camatindi.

Los pliegos de condiciones administrativas, técnicas, requisitos legales, informaciones anexas y demás datos serán proporcionados en la Sección Caja del Comité ó también en la ciudad de La Paz, calle Loayza Nº. 250, edificio Castilla, 8º. piso, Oficina Nº. 807, previo pago de $b. 1.000.-.

Las propuestas deberán presentarse en la Secretaría General del Comité, calle La Paz esquina Warnes, hasta horas 17:oo del 7 de Octubre de 1975, en sobre cerrado y lacrado, con el siguiente rótulo:

"CONVOCATORIA CONSULTORIA Nº. 79/74"

Santa Cruz, Agosto de 1975.

Ministerio de Transportes, Comunicaciones y Aeronáutica Civil

SERVICIO NACIONAL DE CAMINOS
CONVOCATORIA A PROPUESTAS Nº. 20/75

Construcción de los Puentes "Piraimirí" y la "Hoyada"

Por orden del Señor Ministro de Transportes, Comunicaciones y Aeronáutica Civil y de acuerdo al Decreto Ley de Licitaciones y Contratos de Obras para el Sector Público Nº 10120 de fecha 2 de febrero de 1972 en Licitación Pública se convoca a las Empresas Constructoras de Primera y Segunda Categoría inscritas legalmente en el Registro Nacional de Firmas Constructoras a la presentación de propuestas para la construcción de los siguientes puentes en el Distrito SANTA CRUZ:

1.- Puente "PIRAIMIRI" losa continua de hormigón armado de 39,40 mts. de longitud total ubicado en el Km. 30 + 800 del camino Vallegrande — Misicuni.

2.- Puente "LA HOYADA" losa continua de hormigón armado de 39,40 mts. de longitud total ubicado en el km. 48 + 600 del camino Mataral — Vallegrande.

A partir del día JUEVES 4 de SEPTIEMBRE, los interesados pueden retirar los planos del proyecto y los pliegos de especificaciones del Depto. de Puentes Estructuras del SERVICIO NACIONAL DE CAMINOS, situado en la Avenida 20 de Octubre Nº. 1829 4to. piso, previo pago en la Sección Caja de $b. 800.-. En la misma oficina se proporcionará mayores informaciones.

Las propuestas deben ser presentadas en sobre cerrado, lacrado y firmado llenando todas las formalidades de Ley, incluyendo Solvencia Fiscal y acompañando Boleta de Garantía de Seriedad de la Propuesta hasta hrs. 17:00 del día MARTES 30 de SEPTIEMBRE en la Asesoría Legal del Servicio Nacional de Caminos (Av. 20 de Octubre Nº. 1829, 3er. piso).

La apertura de propuestas se llevará a cabo el día JUEVES 2 de OCTUBRE del presente año.

La Paz, Agosto 28 de 1975.

DIVISION DE RELACIONES PUBLICAS

Servicio Nacional de Caminos

CONVOCATORIA A PROPUESTAS Nº 21/75

Por orden del señor Ministro de Transportes, Comunicaciones y Aeronáutica Civil, se invita a las firmas comerciales y/o importadoras legalmente inscritas en las Cámara de Industria y Comercio, interesadas en la provisión de:

a. 12 MOTORES COMPLETOS INTERNATIONAL RD-501
b. 20 MEDIOS PAQUETES INTERNATIONAL RD-501.

(PARA ENTREGA EN 120 DIAS)

De acuerdo a Pliegos de Especificaciones que los interesados podrán retirar del Departamento de Equipos del Servicio Nacional de Caminos, previo pago de $b. 350.- (TRESCIENTOS CINCUENTA 00/100 PESOS BOLIVIANOS.

Las propuestas deberán presentarse en sobre cerrado y lacrado llenando todas las formalidades de Ley, acompañando Boleta de Garantía de seriedad de la Propuesta de $b. 50.- por el primer mil, más el cinco por el mil del valor total de la propuesta hasta horas 15.00 (TRES EN PUNTO DE LA TARDE DEL DIA) Lunes 13 de Octubre de 1975, en Secretaría del Departamento de Equipos del Servicio Nacional de Caminos, Avenida 20 de Octubre 1829 (Planta Baja).

DIVISION DE RELACIONES PUBLICAS

Servicio Nacional de Caminos

CONVOCATORIA A PROPUESTAS Nº 17/75

(SEGUNDO LLAMAMIENTO)

Por orden del señor Ministro de Transportes, Comunicaciones y Aeronáutica Civil, se invita a las firmas comerciales y/o importadoras legalmente inscritas en las Cámaras de Industria y Comercio, por segunda vez, a presentar propuestas para la provisión de:

Repuestos para Mototraillas "Wabco"

De acuerdo a Pliegos de Especificaciones que los interesados podrán retirar del Departamento de Equipos del Servicio Nacional de Caminos, previo pago de $b. 350.- (TRESCIENTOS CINCUENTA 00/100 PESOS BOLIVIANOS.

Las propuestas deberán presentarse en sobre cerrado y lacrado, llenado todas las formalidades de Ley, acompañando Boleta de Garantía de seriedad de la Propuesta de $b. 50.- por el primer mil, más el cinco por mil del valor total de la propuesta, hasta horas 15.00 (TRES EN PUNTO DE LA TARDE) del día Lunes 29 de Septiembre de 1975, en Secretaría del Departamento de Equipos del Servicio Nacional de Caminos, Av. 20 de Octubre 1829 (Planta Baja).

DIVISION DE RELACIONES PUBLICAS

"AÑO DEL SESQUICENTENARIO DE LA REPUBLICA"

Dirección General de la Renta Interna
Aviso al Comercio

Se comunica a los señores contribuyentes, que de acuerdo a la Resolución Ministerial Nº. 1847 de 29 de abril del presente año, se ha destacado Inspectores de la Sección Ventas y Servicios, dependiente de la Administración Distrital de la Renta Interna, para efectuar control de la correcta emisión de la Nota Fiscal de Venta en los establecimientos de comercio.

Los Inspectores portan Credenciales autorizadas por la Dirección General de la Renta Interna, válidas por el mes de septiembre.

Se recomienda al comercio exigir a dichos funcionarios la presentación de Credenciales y de sus respectivos Carnet de Identidad.

La Paz, 30 de agosto de 1975.

Guia Profesional

Médicos

DR. MARIO MENDEZ ELIAS
Especializado en Neurocirugía, Suecia, Inglaterra, Holanda.
Enfermedades Cirugía del Cerebro, médula nervios, traumatismos, cráneo cerebrales, vertebrales, epilepsia.
Consultorio Edificio Venezuela Capitán Ravelo 2070 primer piso horas 16 a 17 teléfono 55446 - 82909.

Dr. JAIME ROBLES MIRANDA
Ginecología-Obstetricia
CANCER
Especializado en el exterior. Edif. Castilla, 1er. piso, Of. 103, Teléfono 28222, 16 a 20 hs. Urgencias: Cualquier hora, llamar al teléfono 53664.

DR. RICARDO CORDOVA CORE G.
Médico Psiquiatra
Especializado en Alemania. Atiende enfermedades mentales, transtornos de la conducta, tratamiento del alcoholismo.
Consultorio: Plaza del Estudiante 1931.
Teléfono 22073. Atiende de 14 y 30 a 18.

DR. ANIBAL RIVERO DELFIN
MEDICO DE NIÑOS
Especializado en Londres, Santiago de Chile, U.S.A.
Consultorio: Av. 16 de Julio 1456, Edif. Sobima, 3er. piso. Teléfono 55742.
Domicilio: Urbanización San Miguel J-26 - Teléfono 83629. Casilla 3601.

DR. FABIO PRADO BARRIENTOS
ENFERMEDADES DE PIEL
Hospitales de Buenos Aires-San Pablo - Santiago de Chile.
Eczemas - Alergias - Tiñas - Acné Consultorio Edificio Castilla 2dó. piso, oficina 201 (Loayza 250) Teléfono 56641 Tardes.

DR. GONZALO JAUREGUI TAPIA
Cirugía General: Bocio, Mamas, Abdomen, Vías biliares, Várices, Cirugía Plástica y reparadora (Cicatrices, quemados, etc.).
Ayacucho 208. 1er. piso. Edificio Flores.
Atención de 16 a 20
Teléfonos 22762-54153-23476.

Especializado en Buenos Aires- Argentina.

DR. FELIX DELGADO M. GASTROENTERÓLOGO
Enfermedades del esófago, estómago, intestinos, hígado, vesícula, vías biliares, páncreas, nutrición.
Consultorio: Edif. Petrolero. Av. 16 de Julio 1616, segundo piso. Teléfono Consultorio: 50461 - 53331 Teléfono Domicilio: 52673 - 29948.
Atención a domicilio.

DR. LUIS SEA
MEDICINA INTERNA
Broncopulmonares. Tuberculosis, gastrointestinales. Venéreas en todas sus formas. Consultorio y domicilio Evaristo Valle 157 teléfono 42465. Atención de 3 a 7.

Dr. ANTONIO MEJIA ESCALERA
CIRUJANO CANCEROLOGO ESPECIALIZADO EN FRANCIA
TUMORES.- Detección precoz; Mama; Bocio, Piel, Tubo Digestivo, Genitales, Hematosarcomas, LINFOGRAFIA.
Consultorio.- Edificio cine SCALA 7º. piso. Teléfono 56695. Horacio.- 17.30 - 20.

DRA. RUTH MALDONADO BALLON
GINECOLOGIA OBSTETRICIA
Cirugía Tumores mamarios, Hemorragias, Esterilidad, Flujos vaginales anormales, Prenatal Partos. Planificación Familiar.
CONSULTORIO: Mariscal Santa Cruz 1322. Teléfono 50040 tardes 13.30 - 17.00 Domicilio Teléfono 54564.

DR. ALBERTO MARIACA
MEDICO CIRUJANO
Medicina interna, Esp. Gastroenterología, estómago, intestinos, apéndice, hígado, vesícula biliar, páncreas, etc. Trastornos de la nutrición
Consultorio Plaza Venezuela 3er. piso (Edificio Sobima) Altos O.K. de horas 14 a 17
Teléfonos: Consultorio 20832
Domicilio 23832.

DR. GUILLERMO SUAREZ TEJADA
CIRUJANO UROLOGO
Atiende enfermedades de los riñones, próstata, vejiga genitales masculinos, venéreas, etc. Consultorio: Mercado 95, esq. Yanacocha Edif. Almaraz 4º. piso Atención horas 18 a 20 p.m.

DRA. SONIA OCAMPO DE BALLESTEROS
GINECOLOGIA OBSTETRICIA
Estudios Universitarios en Brasil. Especialización Centro Médico Nacional México.
CONSULTORIO Av. Camacho 1377 Edificio Sáenz 2º piso Tel. 65409 - 43429 Hs. 15 - 19

Notarios

GUALBERTO RODRIGUEZ
NOTARIO DE FE PUBLICA
Asuntos del ramo, escrituras protocolizaciones, testamentos, protestos, poderes, legalizaciones, apertura de bóveda etc. SERIEDAD PUNTUALIDAD, EFICIENCIA
Dirección Mercado Nº. 1071 Frente a Casa Grace. Tel. 22401 Dom. 26072.

Abogados

RUBENS RIVAROLA MUÑOZ
Abogado
Asuntos jurídicos en general, cuenta con corresponsalías jurídicas en: La Paz, Sucre, Cochabamba y Trinidad.
En Santa Cruz: Calle La Paz 88, teléfono 2-6779. Casilla 784.

Pronostican que pronto será firmado tratado de El Sinaí

JERUSALEN, 31 (AP).- El Secretario de Estado norteamericano Henry Kissinger regresó hoy a Israel y sostuvo una decisiva reunión con los negociadores israelíes, allanando al parecer el camino para un acuerdo con Egipto en el Sinaí.

Funcionarios egipcios e israelíes pronostican que pronto será firmado en principio el acuerdo entre sus dos países.

Antes, sin embargo, fuentes de ambos países dijeron que los esfuerzos en busca del arreglo habían sufrido un estancamiento en torno a la cantidad de soldados egipcios que serán estacionados al Este del Canal de Suez. Dijeron que los israelíes insisten en un límite de 7.000 mientras que Egipto quiere 15.000.

Kissinger regresó a Jerusalén después de tres y media horas de conversaciones con el Presidente egipcio Anwar Sadat en Alejandría. Funcionarios norteamericanos dijeron que en esa reunión se había resuelto el asunto de los técnicos norteamericanos que operarían estaciones de vigilancia en El Sinaí, y otros asuntos técnicos: vocero de Sadat, Tahseen Bashir, dijo allí a los periodistas que Egipto e Israel firmarán en principio el acuerdo "muy pronto"; posiblemente mañana o pasado.

Dijo que "la firma en principio se producirá en cuanto la otra parte (Israel) apruebe el último borrador que cubre los puntos en disputa".

Sonriendo, dijo a los periodistas: "no creo que nos reunamos en este hotel muchas veces más".

Consultado acaso Kissinger había hecho su última visita de negociación a Egipto, Bashir replicó: " Si la otra parte acepta los textos, podría ser su última visita de negociación". En el vuelo de Alejandría aquí, un alto funcionario norteamericano dijo a los periodistas que un nuevo viaje sería ya innecesario, pero que Kissinger llevaría a Egipto el borrador del texto del acuerdo, si este se logra.

Bashir dijo que Kissinger y los egipcios lograron "progresos tangibles" en los esfuerzos por resolver los problemas relacionados con los anexos militares del acuerdo.

En Jerusalén, el ministro de defensa, Shimon Peres, dijo que no se tomaría esta noche una decisión sobre el acuerdo.

Por otra parte el Ministro de Finanzas, Joshua Rabinovitz, dijo que Israel pidió a Estados Unidos 2.500 millones de dólares en ayuda económica y militar por el año fiscal 1975-76, más 600 millones de dólares por otros conceptos. Fue la primera revelación que ha hecho Israel sobre sus peticiones de ayuda a Kissinger, un punto estrechamente ligado a los esfuerzos mediadores de Kissinger.

..EN BUSCA DE PAZ.- Tel Aviv, 31 (AP) - El Secretario de Estado, Henry Kissinger, el ministro israelí Ismail Fammy y el asistente del Secretario de Estado Joseph Sisco. Las conversaciones para un pacto en el Sinai continúan y al parecer pronto se conocerán los resultados de la gestión de Kissinger. (Radiofoto AP)

Paulo VI deploró la falta de patriotismo

CASTELGANDOLFO, ITALIA, 31 (AP).- El Papa Paulo VI deploró hoy en un vehemente discurso la que describió como "falta de patriotismo en el mundo de hoy".

En un discurso ante 8.000 personas en su residencia veraniega, el Pontífice lamentó que esa falta de patriotismo conduzca a conflictos civiles propensos a la violencia en un creciente número de naciones.

El Papa no mencionó explícitamente a ningún país, pero se refirió a conflictos internos y golpes de estado. Dijo que "ya casi no se habla de patriotismo, que aparte de sus deplorables exaltaciones nacionalistas y antagónicas es siempre un vínculo bueno y válido para hacer un pueblo consciente, fuerte y unido"

"Estallan en muchas partes del mundo rivalidades armadas que pueden derivar en conflictos incontenibles en espacio y terror Se extiende el recurso de los golpes de estado en los que prevalecen el poder arbitrario y la fuerza.. se extiende el egoismo colectivo la falta de amor", dijo.

El Papa, que cumplirá 78 años el 26 de septiembre,habló con voz firme, pero tono bajo, que elevó para destacar palabras como "reconciliación" "amor" y "Año Santo" dijo que lo impulsaba a hablar lo que leia estos dias en los diarios.

La audiencia, parte en el patio de la residencia veraniega del Papa y parte en la plaza frente a la casa, incluyó principalmente peregrinos de varios continentes que vinieron a Roma para la observancia del Año Santo y rendir homenaje al Pontifice.

El Papa Paulo se refirió al lema de "Renovación y Reconciliación" que ha asignado al actual Año Santo. Dijo que la renovación se refiere a la paz interior de cada hombre y la reconciliación a las relaciones sociales en todos sus aspectos.

"En nuestras oraciones de hoy -dijo el Papa-, recordemos la segunda intención que debe iluminar el Año Santo, reconciliación. La primera intención, su renovación que tiene principalmente su aplicación en el terreno personal y apunta a una paz interior"

"Esta segunda intención nuestra, reconciliación, apunta a la paz exterior entre hombre y hombre,clase y clase, pueblo y pueblo. Y ahora nos vemos movidos a hablar de paz exteriormirad los diarios- por las condiciones actuales de la vida familiar, civil, politica,nacional e internacional"

Unos inclinamos a decir que todo el sistema de vinculos afectivos ha crecido más débil y que la red de relaciones entre los hombres padece peligrosas tensiones y sacudimientos. un poco en todos lados,agrego

El Papa dijo, que "Las relaciones cordiales facilmente llegan a su fin en las familias, la convivencia se torna lucha Casi no se habla ya de patriotismo, que aparte de sus deplorables exaltaciones nacionalistas y antagonistas, es siempre válido y buena base para hacer un pueblo despierto, fuerte y unido. Ya estallan en muchos puntos de la tierra rivalidades armadas que pueden derivar en conflictos incontenibles en espacio y terror. Ya se difunde el recurso de golpes de estado donde el poder arbitrario y la fuerza prevalecen sobre legitimos cambios de poderes y funciones"

Agregó: El marco de la convivencia ordenada se dificulta y en muchas partes se ve amenazada por calamidades peores".

"No es que falten las instituciones, los estatutos y las acciones para restablecer justicia y paz, en el interés de los pobres, por el bien de todos" dijo.

"Pero todos tenemos la impresión de que estos elevados y excelentes propósitos carecen de convergente -inspiración e idealismo eficiente. Prosiguio el pontifice: Cada uno apunta a lograr inmediatamente su ventaja. Falta una verdadera democracia fraternal, respetuosa de las necesidades y derechos de los demas. Muchas veces falta la libre y honesta permanencia por legalidad que puede dar la introducción de metodos racionales, posibles reformas graduales.

"Se extiende el egoismo colectivo, Digamoslo todo: Escasea el amor, el amor que da y es dado, escasea el amor que redime y perdona, escasea aquella caridad que Cristo nos enseñó e hizo fructifera y posible para nosotros", dijo.

"Si, caridad. Pensemos en ella nuevamente con valor viril y bondad humana y estaremos en el camino de la reconciliación que el Año Santo nos predica con los auspicios de la Virgen"

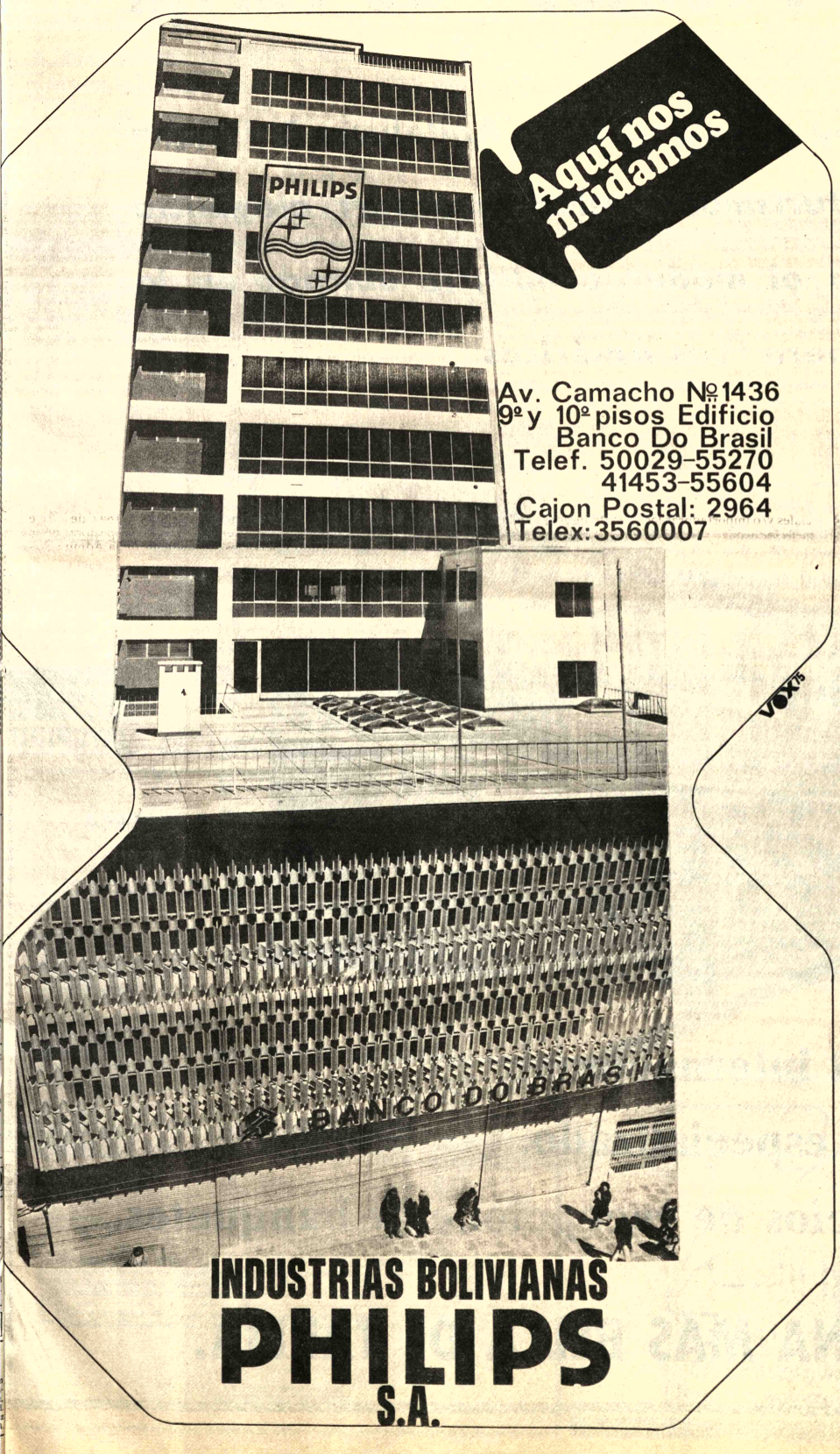

Ingeniero Civil

Importante Empresa necesita los servicios de un INGENIERO CIVIL, con experiencia de 3 años en cálculo, diseño y supervisión de obras.

Los interesados deberán enviar Curriculum Vitae acompañado de copia del título de Profesional e inscripción en el Consejo Nacional de Ingeniería, a la Casilla N°. 218 de esta ciudad, con el rótulo de "Cargo de Ingeniería Civil".

Santa Cruz, Agosto de 1975.

Industriales mineros

A precios sin competencia tenemos para Entrega Inmediata.

Fulminantes Nº. 6
Guía impermeable
Guardatojos de fibra alemanes
Palas punta huevo
Carburo de Calcio
Fulminantes Eléctricos

CASA MERCURIO - CALLE YANACOCHA 464.
TELEFONOS - 29286 y 52241
CASILLA - 2608 - La Paz.

Señor comerciante e industrial

Si desea enviar su carga u encomienda por carretera a cualquier punto del país o del exterior: Matarani - Ilo - Lima - Arica - Antofagasta y viceversa, utilice los servicios del "Sindicato de Transporte Pesado" y la Cooperativa Internacional "Ballivián" Ltda., que esperan sus gratas órdenes.

Rapidez - Seguridad - Economía.

Oficinas: Avenida Montes 505 - 511 Teléfonos 25083 - 51823 - 43273.

Oruro:

Comisión recorrió la zona con peligro de inundaciones

ORURO, 31 (PRESENCIA).- Autoridades locales y técnicos, efectuaron una inspección por las zonas aledañas al río Desaguadero, así como por algunas regiones propensas a ser inundadas por las aguas de esa corriente, con objeto de formar criterio acerca del peligro que representan ya no para los sectores campesinos, sino para la propia ciudad de Oruro por los cambios de curso y los desbordes.

El Prefecto del Departamento General Angel Quintanilla Velasco, el Alcalde Municipal, Enrique Miralles, y el Comandante de la Segunda División de Ejército, general Gastón Gambuie Dulón, acompañados por otras autoridades y funcionarios técnicos, examinaron mayormente el lugar denominado Ancasi, por ser éste el punto más crítico para la seguridad de extensas regiones agro-ganaderas, la carretera pavimentada a La Paz, la ferrovía a la sede de gobierno y la propia ciudad de Oruro.

COMISION TECNICA

Con el propósito de encarar el problema con sentido práctico, se resolvió formar una comisión técnica que esta integrada por el ingeniero Julio Liendo Pacheco, en representación del Servicio Nacional de Caminos, agrónomo José Fernández Rodríguez, por el Ministerio de Asuntos Campesinos y Agropecuarios, y un personero de la Corporación de Desarrollo de Oruro.

En vista de que se aproxima la estación lluviosa, se determinó que la aludida comisión entre en funcionamiento inmediatamente. Su primera misión será la de elaborar un estudio previo para, en base a él, comenzar con los trabajos de contención, mediante la construcción de defensivos.

Campesinos de la zona, principalmente de Ancasi y Burgullos, que son los que sufren con mayor intensidad los efectos de las inundaciones, ofrecieron su cooperación con brazos, para levantar los muros de contención.

Se hizo notar que los trabajos a realizarse, de ninguna manera podrán ser considerados como definitivos, tratándose más bien, de un paliativo, en vista de la magnitud del problema. Evaluaciones anteriores demostraron que el peligro es sumamente grave y que de ocurrir, podría constituirse en una verdadera catástrofe nacional.

Dentro el programa agro-industrial del Comité de Obras Públicas de Santa Cruz, se instalará en Mairana, provincia Florida, un centro de acopio de granos. Hace unos días, en esta capital ejecutivos de la autarquía y representantes de la empresa "Argenbol" (foto) firmaron el contrato para la instalación de ese centro.

Será reconstruida represa en la laguna de Wara-Wara

COCHABAMBA, 31 (PRESENCIA) - Con instrucciones concretas del Presidente de la República, Gral. Hugo Banzer Suárez, el Ministerio de Agricultura convocó a una reunión de autoridades, técnicos y usuarios de la laguna de Wara Wara, para considerar la reconstrucción de la represa que se destruyó el mes de abril de 1973.

El Ministro del ramo, Cnl. Alberto Natusch Busch, presidió la reunión a la que asistieron el Alcalde, Humberto Coronel Rivas; el Gral. Hugo Céspedes, Comandante de la VII División, representantes de la Prefectura, el Arq. Cortez, Gerente de CORDECO y otras autoridades.

En la oportunidad, el dignatario de Estado indicó que se había convocado a esta reunión con el objeto de estudiar los planes de reconstrucción de la represa de Wara Wara, que se había destruido hace un tiempo. Indicó que, como primera medida, se realizará un estudio geológico para establecer las fallas que existieron para la rotura de la represa. Este estudio será realizado por Geobol, con intervención en lo económico de esta entidad y del Ministerio de Agricultura. Paralelamente, se construirá un ramal de más de 2 kilómetros de camino, a un costo estimativo de 70.000 pesos bolivianos, que también aportará el Ministerio de Agricultura. El Cnl. Natusch Busch indicó que una comisión presidida por autoridades de CORDECO, en estrecho contacto con técnicos de otras importantes reparaciones, hará los estudios de factibilidad para la reconstrucción de la represa.

PARTICIPACION ECONOMICA

El Ministro de Agricultura indicó que una vez que se hayan terminado los estudios, invitará nuevamente a los asistentes para estudiar la participación económica de las intervinientes. También se esbozará un ensayo del aspecto jurídico y otra comisión estudiará de inmediato la situación legal de la represa y de los beneficiarios.

Se estudiará y aplicará un control de manera que quienes participan de los beneficios de la laguna contribuyan económicamente a su reconstrucción, aportando así sea cuotas mínimas en largo plazo. La comisión jurídica determinará el status final de administración de la represa, cuando esta esté concluida. Esta represa controlará aproximadamente siete millones de metros cúbicos de agua y es criterio de las autoridades del Ministerio y de los técnicos en general, que podría calcularse de un 50 a 100 por ciento más de su volumen original. Esta situación permitirá que los usuarios puedan beneficiarse con un riego permanente, que dará origen a un efecto multiplicador.

Nuevos reclamos en Potosí por alza de tarifas eléctricas

POTOSI, 31 (PRESENCIA).- Todos los sectores de esta ciudad vienen emitiendo reclamos permanentes en torno a la elevación de tarifas eléctricas.

La Prefectura del Departamento reunió a los personeros de SEPSA, Servicios Eléctricos Potosí, Sociedad Anónima, para recibir información. Las autoridades técnicas manifestaron que se trata de disposiciones superiores.

La minería chica de otro lado, sostuvo conversaciones con SEPSA y se espera que hayan explicaciones más firmes en torno a la elevación del 30 por ciento en el servicio del fluido eléctrico.

"Queremos que sea revocada la medida porque representa una incidencia fuerte en nuestro presupuesto", dijeron fabriles constructores, transportistas, mineros y otros sectores. Se sostiene que "aprovechando la próxima visita del Presidente de la República, será planteado este problema".

Asimismo, crece la sugerencia de que "Potosí debe propender a contar con un sistema propio de luz eléctrica, aprovechando un viejo proyecto que consiste en traer energía hidroeléctrica desde Salto de León a 100 kms. al norte de laVilla Imperial"

"La medida es inconsulta y Potosí no puede estar sujeta a organismos que no conocen nuestra realidad, como son INER y ENDE", expresan los comunicados que se emiten por la prensa radial y que responden a pronunciamientos de diferentes sectores.

"La Villa Imperial es una de las ciudades que carece de industrias y con el alza de tarifas nadie querrá invertir ni instalar nada en nuestra capital"

Ministro propicia firma de un pacto campesino

COCHABAMBA 31 (PRESENCIA) - Minutos antes de emprender viaje al distrito de Potosí, el Ministro de Agricultura y Asuntos Campesinos dijo a la prensa que aprovechará su visita para que los campesinos de las regiones de laimes, jucumanis y cacachacas firmen un pacto de amistad. "Tenemos que propiciar, dijo el Ministro Natusch, este encuentro para poner punto final a una serie de fricciones que producen siempre intranquilidad en la región y alteran el deseo que tienen los campesinos de trabajar".

El Ministro aprovechará su permanencia para entregar un tractor a los campesinos de la zona de Vandurini, que habían solicitado una cooperación. En la oportunidad, también se ratificará plenamente la vigencia del pacto militar-campesino y se reiterará el apoyo del campesinado potosino al supremo gobierno.

Ministro tomó contacto con trabajadores de Cochabamba

COCHABAMBA, (PRESENCIA).- .-El Ministro de Trabajo, Cnl. Mario Vargas Salinas, mostró su satisfacción por la paz social que existe en Cochabamba y en otros distritos del país. El dignatario de Estado arribo a esta ciudad con asuntos familiares, pero ello no le impidió tomar contacto con la prensa y autoridades de la Oficina de Trabajo y representantes de las organizaciones sindicales.

Los trabajadores de la Fábrica de Calzado Flex le hicieron conocer su interés de construir una sede social para los trabajadores de la industria del calzado y para el efecto solicitaron autorización del dignatario de estado, para utilizar los fondos correspondientes al 0.70 por ciento que se les descuenta.

El Cnl. Vargas Salinas les indicó que estudiará esta solicitud a su retorno a La Paz. Posteriormente acompañado de los coordinadores de la Federación de Trabajadores Fabriles visitó los terrenos donde se proyecta construir el complejo deportivo destinado a ese sector. Esta obra se hará realidad también gracias a los aportes de los mismos trabajadores; las gestiones se encuentran avanzadas.

El Ministro Vargas indicó que se había advertido tranquilidad y sobre todo paz social en todo el país y que ello es buen índice. Sobre algunos pedidos de reajuste salarial de parte de organizaciones laborales, indicó que ello no es posible porque daría lugar a una inflación en el país.

Se nombró coordinador para el simposio de ciencia y tecnología

TARIJA, 30 (PRESENCIA).- Mediante radiograma dirigido por el Presidente de la Comisión Organizadora del Segundo Simposio Nacional sobre Ciencias y Tecnología General José Antonio Zelaya el Dr. Edgar Ortiz Lema, Vicerrector de la Universidad Boliviana "Juan Misael Saracho" de Tarija, ha sido designado Coordinador del Sector Humanidades de este importante evento científico.

La designación de Ortiz Lema tiene por objeto acordar y hacer operativa la organización sectorial de la reunión a realizarse en esta capital del 17 al 19 de septiembre.

Donaron medicinas a la posta de Mataral

MAIRANA 31 (PRESENCIA).- El pueblo de Mataral ha recibido importante donación de medicinas, destinadas a la posta sanitaria del lugar; durante años su "stok" era deficiente. El Doctor Luis Flores y su esposa Olga de Flores, han hecho entrega a las autoridades del lugar, de 7 cajones de medicamentos destinados a la población del lugar y parte, para la gente de los alrededores.

La familia Flores Terceros, han obsequiado los mencionados medicamentos para que sean distribuidos entre la gente humilde el costo de la donación está avaluada en unos 20.000.00 pesos bolivianos. Germán Galarza, Ely Quintana y otras autoridades agradecieron a la mencionada familia, a nombre del pueblo de Mataral y en forma especial a nombre de la niñez.

Comandante de la VII División visita las comunidades rurales

COCHABAMBA, 31 (PRESENCIA).- El Comandante de la VII División de Ejército Gral. Hugo Céspedes Espinoza, realizará una visita a las diferentes comunidades rurales del Departamento, para observar y tomar nota de sus necesidades.

La oportunidad también será propicia para entregar material didáctico y deportivo a los niños campesinos. Hace unos días, las diferentes unidades militares acantonadas en esta ciudad ofrecieron un gran festival gimnástico militar y en esa oportunidad el pueblo prestó una amplia cooperación y con esos fondos se intensificó la fabricación de bancos escolares, que serán ahora entregados en las diferentes comunidades campesinas.

Con el motivo ya señalado, se va preparando el programa de visitas que se iniciarán la próxima semana y se prolongarán de manera que se tenga una idea cabal de las necesidades de los campesinos y sobre todo de la niñez, que no siempre ha contado con una adecuada atención.

La Laguna Larati constituye una amenaza para Cochabamba

COCHABAMBA, 31 (PRESENCIA).- La laguna de Larati constituye a la fecha un gran peligro para la población de Sacaba y parte de la Capital, dijo el Director de la oficina de Torreteras, Cnl. Ing. Antonio Ponce Montán.

La mencionada autoridad señaló que la laguna de Larati es de mayor capacidad de almacenamiento que la de Wara Wara y que reune cinco veces más cantidad de agua que esta, llegando aproximadamente a unos 35 millones de metros cúbicos de agua.

Indicó que la construcción de la represa que dio lugar a la formación de la laguna de Larati fue construida hace 150 años y el trabajo es rudimentario porque no concurrió como es lógico, una dirección técnica adecuada. A la fecha, según el técnico Ponce Montán, se han presentado varias filtraciones que podrían, muy bien, socavar los cimientos, existiendo la posibilidad de que la represa ceda a la presión del agua, vertiendo todo su caudal hacia el río Rocha, pero arrastrando a su paso viviendas, sembradíos caminos, etc.

Este peligro fue advertido hace tres años, pero lamentablemente nadie tomó en cuenta sin embargo, en una reunión el Cnl. Ponce Montán dijo que tiene esperanzas de que se haga algo en defensa de la población valluna.

Aclaración

En un aviso que bajo el título de "Campaña contra el contrabando" fue publicado en nuestra edición de ayer, fue omitido, involuntariamente, el nombre del Tcnl. DEM Mario Escobari Guerra, Prefecto del Departamento. Aclaramos que en el original que nos fue entregado para su publicación aparece como firmante la mencionada autoridad.

ESCUELA PARA COMARAPA Cuatrocientos alumnos, en la localidad de Comarapa, provincia Manuel María Caballero, de Santa Cruz, están pasando clases en el nuevo local construido por el Comité de Obras Públicas a un costo de un millón de pesos, según el informe de esa autarquía. La entrega del nuevo local escolar se cumplió en días pasados, como un homenaje más a los 150 años de fundación de Bolivia. (FOTO PRESENCIA Santa Cruz).

Se construye en Potosí anillo de circunvalación

POTOSI, 31 (PRESENCIA).- En las afueras de esta ciudad, se construye un anillo de circunvalación que servirá para facilitar y descongestionar el tráfico de vehículos.

El movimiento de tierra, según se informó en el Comité de Desarrollo se ha iniciado y los propietarios de terrenos o de viviendas recibiran la correspondiente indemnización.

Al respecto, fuentes del Comité de Desarrollo señalaron que se estudia, en forma paralela a la apertura del anillo de circunvalación, franjas de acceso hacia la ciudad, para los vehículos de alto tonelaje que deben ingresar forzosamente al centro de Potosí, con carga para depósitos comerciales, etc.

La obra será entregada el próximo 10 de Noviembre y luego se proyecta pavimentarla, para que pueda constituir realmente un anillo de circunvalación que facilite el transporte de movilidades.

Comibol, se dijo finalmente, autorizó al Comité de Desarrollo ampliar los caminos que posee al pie del Cerro Rico y ofreció su cooperación para que se haga realidad esta carretera de circunvalación.

Habrá en septiembre reunión del proyecto del Pilcomayo

TARIJA, 31 (PRESENCIA).- La IV Reunión de Coordinadores Nacionales y la III Reunión de Directores del Proyecto Pilcomayo, se llevará a cabo del 20 al 28 de septiembre, con la participación de delegaciones de Bolivia, Argentina y Paraguay, más representantes del Banco Interamericano de Desarrollo y de la Organización de Estados Americanos.

Se ha informado que, la Reunión del Comité Ejecutivo tendrá lugar en Cochabamba y que luego los participantes viajarán a Sucre, para sobrevolar la cuenca alta del río Pilcomayo; posteriormente se trasladarán a Tarija, donde realizarán un reconocimiento terrestre que abarcará hasta la zona de Villa Montes. En esta ciudad tendrá lugar una sesión informal de trabajo,para abordar fundamentalmente aspectos de carácter técnico.

La Comisión Boliviana de la Cuenca del Río Pilcomayo ha sido creada en virtud del acuerdo adoptado en la Cuarta Conferencia de Cancilleres de la Cuenca del Plata. Su sede nacional es Tarija, oficina que se encuentra bajo la dirección técnica del Ingeniero Edgar Rodríguez Letellier.

El objetivo del Proyecto Pilcomayo es buscar el aprovechamiento integral de los recursos naturales de este importante río internacional, en forma conjunta entre Bolivia, Argentina y Paraguay.

Gestionan crédito para los campesinos

COCHABAMBA, 31 (PRESENCIA).- El Ministro de Agricultura y Asuntos Campesinos, Cnl. Alberto Natusch Busch, está financiando un crédito de cuatro millones de dólares para los campesinos de todo el país. Las negociaciones estarían en su fase final y es posible que en unos 30 días, a partir de la fecha, se podría disponer de los recursos provenientes de ese crédito que beneficiará a la clase campesina de todos los distritos del país.

Este crédito, de acuerdo a la explicación del Ministro Natusch Busch se otorgará de acuerdo a las necesidades de los trabajadores campesinos y no se prorrateará el monto total del mismo entre todos los departamentos.

La Sociedad de Cirugía Bucal prepara reunión internacional

COCHABAMBA 31 (PRESENCIA) Entre el 14 y 19 de septiembre se realizará en esta ciudad la III Reunión Nacional de la Sociedad de Cirugía Bucal y simultáneamente la I Reunión Internacional. A este evento, concurrirán destacadas personalidades científicas, tanto del exterior del país como bolivianas.

Se ha fijado como sede el Palacio de Portales y el temario oficial que se hizo conocer en una Conferencia de Prensa señala: 1.- Retención Dentaria, 2.- Seno Maxilar y Odontología, 3.- Articulación Temporomandibular y Malformaciones de los maxilares.

"Esta reunión constituye, dijo el Presidente del Comité Organizador, doctor Edgar Cabrera, una adhesión a la conmemoración del Sesquicentenario de la Fundación de la República de Bolivia y un acto de merecido homenaje a dos pioneros de la Cirugía Bucal en Latinoamérica y Bolivia, los profesores Dres. Guillermo Ríes Centeno y Luis Palza Veintemillas.

ASISTENTES

Hasta el momento, han comprometido su asistencia los siguientes especialistas extranjeros, Profesores: Basilio Arienza, Julio Rubén Velásquez, Guillermo Ríes Centeno, Arnol Seno Maxilar y Odontología, 3.- Articulación Temporomandibular y Malformaciones de los maxilares.

"Esta reunión constituye, dijo el Presidente del Comité Organizador, doctor Edgar Cabrera, una adhesión a la conmemoración del Sesquicentenario de la Fundación de la República de Bolivia y un acto de merecido homenaje a dos pioneros de la Cirugía Bucal en Latinoamérica y Bolivia, los profesores Dres. Guillermo Ríes Centeno y Luis Palza Veintemillas.

ASISTENTES

Hasta el momento, han comprometido su asistencia los siguientes especialistas extranjeros, Profesores: Basilio Arienza, Julio Rubén Velásquez, Guillermo Ríes Centeno, Arnol Ranzo Díaz, Carlos A. Fontan, de la Argentina; Raphael Carlos Loro, Jorge Barro, Silvio Alves de Aguiar, Luis Texeira Brancatto, del Brasil; Mario Salcedo y Sergio Jofre de Chile; Artemio Salerno Netto del Paraguay y Carlos A. León Díaz de Venezuela.

La representación nacional estará encomendada a los siguientes odontólogos: Eduardo Alandia Borda, Edgar Cabrera, Carlos Costa, Carlos Saavedra Wiese, Armando Caballero, Rigoberto Mena, Jaime Rojas Tardío, Jorge Ríos Jordán, Gerardo Torres Navarro, Aldo Cardozo, Hernán Vilaseca, Jaime Aguilar, José Luis Bazoberri, Elmer Mollinedo, Gonzalo Brincón, José Aliaga Pacheco, René Mejía Fernando Peña, y Rodolfo Luján.

Se concretó crédito para ganaderos de Chuquisaca

SUCRE, 31 (PRESENCIA).- Los trámites para el desembolso de 3.3 millones de dólares, destinados al proyecto de la ganadería porcina en Chuquisaca están concluidos, según expresión del miembro del Directorio del BID.

El Gral. Edmundo Valencia representante del grupo URUPABOL ante el Banco Interamericano de Desarrollo informándose sobre los créditos ya concretados o por concretarse para diferentes proyectos de desarrollo.

"Todos los requisitos para desembolso están cumplidos en el caso del proyecto de ganadería porcina, dijo. Anticipó que a su retorno a Washington agilizará la entrega de los fondos.

TECHNOS...
EL DUEÑO DEL TIEMPO, adquiera usted su a grandes facilidades de pago...

caja metálica, vidrio mineral, sumergible, esfera en diferentes colores, automático, Incabloc

esfera en diferentes colores, Incabloc
305 023 2 caja de cromo
305 024 2 caja dorada
305 025 2 caja dorada con pulsera resina

creditos a sola firma en:
VELAMOR & CIA
sucursal nº1 av. america 113
Impacto

PHILIPS
PILAS PHILIPS CON CARGA CONCENTRADA

¡Y A QUE PRECIOS!
PHILIPS

PRESENCIA

Director: Huáscar Cajías K.
Gerente: Armando Marlaca V.
Jefe de Redacción: Mario Maldonado V.

El grave error de los gobiernos autoritarios

..A tres días de haberse producido un cambio de gobierno en Perú, no hay certidumbre sobre lo que pretenden las nuevas autoridades ni sobre lo que el pueblo piensa acerca de lo sucedido.

En cuanto a la dirección que seguirá el nuevo gobierno, las interpretaciones van de un extremo al otro; desde quienes sostienen que habrá mayor moderación hasta quienes piensan que el proceso revolucionario ha de radicalizarse. Para no hablar de aquellos que dan razones para afirmar que ha habido simplemente un cambio de guardia.

En lo que toca a los sentimientos despertados en el pueblo peruano, no hay medio alguno, hasta el momento, de enterarse. Ha llamado la atención, en todo caso, que un gobierno que decía contar con vasto e incondicional apoyo y con el cariño del pueblo, pueda ser sustituido sin que se presente la menor resistencia, así sea a través de algunas manifestaciones poco organizadas; que no haya habido unas cuantas decenas de ciudadanos que consideraran necesario arriesgar la vida por el líder sustituido. Todo sigue como si nada hubiera ocurrido o como si los sucesos no afectaran la vida de nadie, ni tuvieran repercusión en el hombre de la calle.

Es lo más probable que el anterior presidente, en medio de los adelantos que supone la revolución peruana, no dio verdadera importancia al cultivo de una opinión pública libre. Por eso, después de expropiados los medios de comunicación, al no advertir críticas, creyó que todos estaban conformes, que había un apoyo poco menos que unánime ya que no se manifestaba ninguna oposición. Un círculo vicioso que suele llevar a las grandes desilusiones de los gobiernos y gobernantes autoritarios.

La experiencia enseña que la autocrítica oficial y el recurrir a las informaciones de funcionarios o de los órganos de prensa y radio controlados, puede llenar algunos vacíos, pero no los fundamentales. Eso tiene que tomarlo en cuenta también el nuevo gobierno que no creemos que pueda asegurar lo que el pueblo siente: ¿amargura ante el desplazamiento de un presidente revolucionario, alivio ante las esperadas rectificaciones de sus desvíos y de su personalismo, esperanza ante las promesas de los nuevos, escepticismo, deseo de que todo cambie o de que nadie cambie, etc., etc.?

Mucho se habla en todas partes de la necesidad de sustituir la democracia representativa, peyorativamente calificada de "formal". Sin embargo, mientras no se le halle un sustituto eficaz, ella es la que nos enseña cuáles son los mejores medios para que el pueblo se exprese y para que los gobiernos y gobernantes sepan a qué atenerse respecto a lo que los ciudadanos desean o repudian. El gran error de los regímenes autoritarios está en su afán de eliminar esos medios, de centralizar todo, de impedir y eliminar discrepancias, lo que lleva inevitablemente a que no se cuente con medios imparciales para saber lo que la opinión pública dice, aunque sea en voz baja. Los dos grandes medios, hasta el momento no sustituidos, son, por una parte, las elecciones libres, en que el ciudadano manifieste a qué persona o partido prefiere y los opositores puedan decirse oír, dentro de un sistema pluralista; por otra parte, los medios de información social que existan en la más amplia gama, para representar a la mayor cantidad posible de ideas políticas y sociales. Sin estos recursos, se estará siempre a oscuras y se producirán silencios tan sorprendentes como los que ahora advertimos en Perú.

CONTROL DE PRECIOS.- El Ministro de Industria y Comercio afirmó que la campaña de control de precios continuará en forma enérgica, para defender la economía del pueblo. Pero opinó que, antes que una política represiva contra las vendedoras de mercados, hay que adoptar los métodos de la persuasión, a fin de crear una conciencia responsable que impida el lucro a costa del sacrificio del pueblo.

Ministro de Industria y Comercio

Se creará una infraestructura de abastecimientos en La Paz

PRESENCIA

..."Antes que aplicar una política represiva, vamos a emplear los métodos de la persuasión", dijo el Ministro de Industria y Comercio, Gral. Víctor González Fuentes, a tiempo de afirmar la posición de su despacho de continuar la campaña contra la especulación en los precios. Señaló que este año existe sobreproducción y, por lo tanto, el abastecimiento a la población está asegurado; pero, advirtió sobre la necesidad de crear una infraestructura de abastecimientos, que será encarada en las próximas semanas.

El Ministro expresó que la campaña contra la especulación proseguirá con toda energía. Restó importancia, por otra parte, a las amenazas de algunas comerciantes de no proveer a los mercados de los productos de consumo, como protesta contra el control de precios que, desde hace dos semanas, cumplen efectivos de la Guardia Nacional y de la Policía Urbana.

Al respecto, manifestó que así como las autoridades tienen que mostrarse enérgicas para defender la economía popular, también tienen que comportarse en forma comprensiva con las vendedoras, ya que siendo de extracción popular, con una mentalidad muy atrasada y bajo nivel cultural, el sistema de la persuasión es mucho más efectivo que una política de represión. Aclaró que ello no quiere decir que las autoridades deban contemporizar con quienes lucran con las necesidades del pueblo.

El Ministro de Industria y Comercio atribuye también la responsabilidad de la elevación arbitraria de precios al público consumidor, que "no sólo se presta a pagar lo que se le pide, aún sabiendo que el precio exigido es superior al oficialmente fijado, sino que muchas veces ofrece sobreprecios para tener la prioridad en la compra y obtener productos de mejor calidad". Señaló que debiera ser el público consumidor el más interesado en coadyuvar a la campaña emprendida contra la especulación.

CURSILLOS

Manifestó, asimismo, su propósito de que las vendedoras de mercados sean instruidas sobre su comportamiento con el público comprador y sus responsabilidades para no elevar precios arbitrariamente.

A este respecto y al informar sobre la reunión que sostuvo con el Alcalde Mario Mercado, el Ministro Víctor González manifestó que ambos han planificado un programa de cursillos, que alcance todas las etapas de la comercialización de artículos de primera necesidad y productos de consumo general. Ambos discutieron, asimismo, el problema humano y, según anticipó, se dictarán cursillos para las vendedoras, probablemente a cargo del Servicio Social de la Alcaldía, para crear en aquellas una nueva conciencia sobre sus deberes y obligaciones. Anteriormente, el mismo Servicio Social de la Alcaldía había dictado un cursillo a las Maestras Mayores de los mercados, quienes, en aquella oportunidad, se comprometieron a transmitir a las vendedoras de cada mercado las enseñanzas y experiencias recibidas.

INFRAESTRUCTURA

El Ministro de Industria y Comercio, Gral. Víctor González Fuentes, señaló que "a Dios gracias", este año hay sobreproducción de arroz, azúcar y otros productos esenciales, al igual que papas, fruta y verduras. Pero, expresó su preocupación porque, en momento determinado y por razones que pudieran escapar al control de las autoridades, como lluvias, cortes de caminos y otros fenómenos naturales, se corte el abastecimiento de productos a las ciudades.

Refiriéndose concretamente al caso de La Paz, mencionó la necesidad de crear una infraestructura de abastecimientos, a fin de garantizar integralmente el proceso de producción y especialización.

Sobre el particular, dijo que con el Alcalde Mario Mercado había convenido en construir grandes centros de abastecimiento en El Alto, camino a Yungas y camino de acceso desde Río Abajo, así como depósitos especiales para la acumulación de productos agrícolas y artículos de primera necesidad.

Director del INE

Avanza satisfactoriamente la preparación del censo

.La preparación y planificación del Censo que se efectuará en el país en el segundo semestre del próximo año avanza bien y normalmente, sólo serán necesarios algunos ajustes de detalle para cumplir la tarea en los plazos fijados para cada etapa. Este es el criterio expuesto por Gonzalo Canqueiro y Luis Vicario, expertos en organización de censos y cartografía enviados a La Paz por la Organización de Naciones Unidas, para que revisaran y efectuaran una evaluación del trabajo realizado por el Instituto Nacional de Estadística y su Dirección de Censos.

Jorge Félix Ballivian, Director del INE, explicó ayer durante una conferencia de prensa, en la que estaban también los expertos de la ONU, que hasta la fecha fueron ya instaladas las oficinas departamentales y que está prácticamente concluida la inventariación cartográfica, realizada en base a Cartas o mapas elaborados por el Instituto Geográfico Militar y otros obtenidos vía satélite.

Ballivian informó que se efectuó trabajo de campo en las provincias Ingavi y Pacajes, de La Paz, se actualizaron los indices del centro de la ciudad de La Paz y el lunes se iniciará el trabajo en Oruro. Se efectuaron los borradores de la boleta censal y se actualizaron los manuales. Se contrataron veinte supervisores de campo, a los que se imparte instrucción.

El Director del INE señaló que aún no es posible precisar la fecha exacta en que se efectuará el censo nacional y afirmó que esto se definirá solo unos dos meses antes. Anunció que dentro de la etapa pre-censal, en octubre del año en curso se llevará a cabo un censo de prueba en la zona de Cancanirí, ubicada al norte de Potosí, después, habrá similares prácticas en otras regiones del país. Se estima que para el censo general se precisarán entre cuarenta o cincuenta mil empadronadores.

El presupuesto nacional destinó en la presente gestión al programa de censo 10.900.0000 pesos y Naciones Unidas 300.000 dólares. La Dirección de Censos del INE está ocupada por Armando Pinell.

CASO CERRADO

El Representante de Naciones Unidas en Bolivia, Eduardo Gutierrez, que también estuvo presente en la conferencia de prensa manifestó que el caso del señor Paniagua, funcionario de la ONU destinado a trabajar en el programa de censo de Bolivia "es un caso cerrado con su lamentable expulsión.

Agregó que Paniagua violó reglas funcionales de Naciones Unidas y que, la sanción fue definida por el Secretario General del organismo internacional, en base a reglamentos internos "sin entrar a considerar el porque, sino el cómo de la actuación que tuvo Paniagua".

La UMSA editó un trabajo sobre política portuaria

.El Instituto de Investigaciones Sociales, dependiente de la Universidad Mayor de San Andrés, ha puesto en circulación el folleto "20 Puntos en la Política Portuaria de Bolivia"

El documento hace un análisis de las relaciones boliviano-chilenas, desde el punto de vista histórico; las enfoca a la luz del encuentro de Charaña; hace ver la necesidad de la participación peruana en la solución de problemas, Esboza posibles soluciones y hace ver, finalmente, la necesidad de que todas las negociaciones, que actualmente se llevan a cabo sean conocidas por el pueblo.

La publicación incluye también las cartas que fueron intercambiadas por el Embajador del Perú, Dr. Jorge Guillermo de la Lloza Pautrat y el Director del Instituto de Investigaciones Sociales, cuando el documento mencionado salió a la publicidad.

En Tarija

Se inició construcción del puente sobre el río Calama

TARIJA 31 (ESPECIAL).- Fueron inauguradas hoy las obras de construcción del puente sobre el río Calama, cerca a la población de San Lorenzo, distante 25 kilómetros de la ciudad de Tarija.

El Alcalde de la provincia Méndez, durante el acto, declaró Hijo Predilecto de San Lorenzo al Ministro Trigo Ramírez. En la oportunidad afirmó que los trabajos que se iniciaban tenían importancia capital para el desarrollo de la provincia. El Alcalde Gilberto Fernández Vaca dijo que el puente, que sería entregado el próximo 10 de febrero, llenaría una sentida necesidad, ya que por mucho tiempo los sanlorencianos habían tenido que soportar dificultades debido a la falta de una vía rápida de comunicación entre esa población y Tarija.

El Presidente de CORDETAR, a su vez, dijo que la institución que representa no sólo trabaja por el desarrollo de Tarija, sino por el de todas sus provincias y, particularmente, por la provincia Méndez.

El Ing. Oscar Fernández de Córdova, a nombre de la empresa Ebia, adjudicataria de los trabajos de construcción del puente, hizo una explicación sobre las características de la obra. La Empresa Boliviana de Ingeniería y Arquitectura ha avanzado los trabajos en un 12 por ciento con respecto al cronograma aprobado. El puente tiene una carga de diseño de HS-20, 723 estribos, pilotes de hormigón ciclópeo, superestructura de hormigón pretensado con una longitud de 64 metros divididia en tres tramos. El ancho de la calzada es de 7 metros, con dos vías de circulación. La construcción se inició el 31 de julio pasado.

El Ministro Trigo Ramírez, en su intervención, dijo que la obra era una más de las que realizaba el Gobierno de las Fuerzas Armadas, Anunció que el Gobierno ha iniciado gestiones para que "muy pronto se amplíe la red de micro-ondas a Tarija", a fin de que los tarifeños se comuniquen fácilmente con el resto del mundo a través de un "estación terrena" que se instalará en La Paz.

LAB tiene vendidos los pasajes de sus primeros vuelos a Miami

.Los pasajes de los tres primeros vuelos del Lloyd Aéreo Boliviano a Miami ya fueron vendidos, no obstante que aún faltan 16 días para que esa empresa realice la inauguración de su ruta "transamazónica" Santa Cruz-Panamá-Miami.

Las autoridades del LAB manifestaron que la demanda para este hecho, al que calificaron de éxito anticipado y lo interpretaron como una demostración de la solvencia y garantía de servicio que presta esa expresa de aeronavegación a sus usuarios.

Como se sabe, el Lloyd ha proyectado desde hace algún tiempo prolongar su servicio a Panamá y Estados Unidos con una frecuencia de dos vuelos semanales a los nombrados puntos, para lo que utilizará aviones Boeing 727-100 y 727-200, con capacidad de 130 y 164 asientos, respectivamente.

El vuelo inaugural se hará el 17 de este mes, como bonemérito al cincuentario de la fundación de la entidad.

El servicio a Panamá podrá desembarcar pasajeros en ese país. Se hacen gestiones para conseguir la aplicación de la quinta licencia, que implica la posibilidad de hacer escala en

En lo que respecta a Miami, se cuenta con esa licencia, de acuerdo a convenios que existen en caso tienen bolivia y Estados Unidos, razón por la que el servicio será completo en favor de los usuarios.

La inauguración de esta nueva ruta del LAB abre muchas perspectivas para la empresa de aeronavegación y para el país, especialmente si se toma en cuenta que el tramo Santa Cruz-Miami será cubierto en aproximadamente una hora menos que por otras rutas y con cien dólares menos en el costo del pasaje que normalmente cobran otras empresas.

La finalidad de que el punto de partida de la ruta "transamazónica" sea Santa Cruz se debe al fin de servir a los clientes del Cono Sur del Continente, para lo que el LAB ha coordinado sus vuelos a Asunción, Buenos Aires, Sao Paulo y Río de Janeiro dentro de un esquema que garantizará comodidad y rapidez, según expresaron los ejecutivos de la empresa.

Los pasajeros de otros distritos del país se verán favorecidos porque podrán adquirir sus pasajes a Panamá o Miami desde su lugar de origen.

El LAB se encargará de transportarlos gratuitamente hasta Santa Cruz.

La demanda de los pasajes de los tres primeros vuelos permiten suponer que será mucho mayor en el futuro inmediato, dijeron las autoridades del LAB, quienes manifestaron que el itinerario de la ruta "transamazónica" es:

Miércoles y viernes de cada semana, hs. 22 de salida de Santa Cruz para llegar a 1.30 a Panamá y a las 5.30 a Miami.

El retorno de Miami se hará los jueves y sábados, a las 23.30, para llegar a la 1.00 a Panamá y a las 7.10 horas a Santa Cruz.

Concluyó estudio sobre Empresa de Televisión

..Ha concluido el estudio económico-financiero, administrativo, técnico y de reorganización de la Empresa Nacional de Televisión, que será entregado hoy al Secretario General de Prensa e Informaciones, Dr. Javier Arce Villalba, según informó éste a PRESENCIA.

La comisión a cargo del estudio de la evaluación general sobre el funcionamiento de la Empresa de Televisión fue organizada mediante Resolución Suprema de 13 de junio del año en curso; se fijó un plazo de treinta días para la redacción del informe de conclusiones. A mediados de julio la fecha fue ampliada hasta el 15 de agosto.

El Dr. Arce explicó que el trabajo concluyó y la Comisión debió haberse reunido el viernes para entregar el informe, pero esa sesión fue aplazada para hoy lunes, en atención a que el día 29 el Secretario General de Prensa asistió a la reunión de Gabinete.

Javier Arce se abstuvo de proporcionar ningún adelanto. Arguyó que no conocía el informe final. Dio esta explicación al consultársele si el informe determinará el cambio de personas responsables del funcionamiento de la empresa de Televisión.

Al margen del estudio efectuado por la Comisión, técnicos de la Contraloría General de la República realizaron un informe de auditoría que, se supone, será también conocido en las próximas horas.

Egresados

.- En acto que se cumplió en el Paraninfo Universitario se entregaron diplomas de "Especialistas en Estudios Internacionales", a veinte profesionales que asistieron durante dos años al Instituto de Estudios Internacionales de la UMSA. El Director del curso Dr. Jorge Escobari Cusicanqui, dio lectura a un informe. Finalmente, el Dr. Reynaldo Fernández Calvo, habló en representación de los egresados. La fotografía muestra a la izquierda a los egresados y a la derecha al Director del curso, durante su discurso.

Se sigue enviando vacunas a las unidades sanitarias

El Ministerio de Previsión Social y Salud Pública ha mandado a Potosí 300.000 unidades de suero antidiftérico. El lote es parte de la dotación de antitoxinas dentro del programa oficial de provisión para cada una de las unidades sanitarias del país.

Por su parte, el Departamento de Ecología del Ministerio de Salud envió circulares a las unidades sanitarias en las que se pide información acerca de las campañas de vacunación que se ha realizado o que se está ejecutando. Con estos datos el Ministerio del ramo levantará una estadística de las personas que han quedado inmunizadas contra enfermedades.

El Ministerio de Previsión Social y Salud Pública ha mandado a Potosí 300.000 unidades de suero antidiftérico. El lote es parte de la dotación de antitoxinas dentro del programa oficial de provisión para cada una de las unidades sanitarias del país.

Por su parte, el Departamento de Ecología del Ministerio de Salud envió circulares a las unidades sanitarias en las que se pide información acerca de las campañas de vacunación que se ha realizado o que se está ejecutando. Con estos datos el Ministerio del ramo levantará una estadística de las personas que han quedado inmunizadas contra enfermedades transmisibles.

DONACION DE MEDICAMENTOS

El Embajador de Alemania Federal, Ernest August Racky, entregó 500 kilos de medicamentoo al Gral. Alberto Libera Cortés, Jefe del Estado Mayor Conjunto de las Fuerzas Armadas. El acto de entrega se cumplió en el Gran Cuartel de Miraflores.

El Embajador dijo que la donación está destinada, sobre todo, a las necesidades sanitarias de las áreas rurales. Destacó el hecho de que era una prueba "de los fraternos vínculos de amistad que unen a los pueblos de Bolivia y Alemania".

El Gral. Libera, por su parte, agradeció la donación que la calificó de muy valiosa e informó que los medicamentos serán distribuidos a los destinatarios por intermedio de Acción Cívica de las Fuerzas Amradas mediante sus unidades sanitarias móviles.

CONGRESO DE PEDIATRIA

Del 24 al 28 de septiembre próximo, se llevará a cabo en La Paz el VI Congreso Nacional de Pediatría cuya sede será la Facultad de Medicina. Y que seguirá la realización de un curso para graduados, dictado por especialistas chilenos de resonancia internacional. Entre ellos se destaca el Prof. Julio Meneghello a quien acompañarán los doctores Mafalda Rizzardini, Mario Ferreiro y el médico boliviano Dr. Javier Torres Gotia. Los nombrados dictarán el curso de Neomatología para post-graduados.

Ministerio de Trabajo tiene $b. 3.5 millones por aportaciones laborales

Las aportaciones laborales han llegado a la suma de 3.5 millones de pesos, según dio a conocer el Ministro del Trabajo, Cnl. Mario Vargas Salinas, quien dijo que ese dinero será invertido en obras que beneficien a los trabajadores, de acuerdo a los proyectos que presenten los coordinadores laborales.

Aclaró que se harán inversiones en obras sociales como centros de entrenamiento laboral para los hijos de los trabajadores, colonias de vacaciones, hospederías, campos deportivos y otros que redunden en inmediato beneficio de la clase laboral.

Las aportaciones que hacen los trabajadores son de 0.30 por ciento del salario mensual, depositadas en una cuenta bancaria especial a cargo del Ministerio del Trabajo.

Hace poco tiempo esa repartición estatal creó el Departamento de Fiscalización de Bienes Patrimoniales y Fondos Económicos Sindicales para que haga de fiscalizador, planificador y ejecutor de los programas que se lleven a cabo mediante la inversión de esos recursos y patrimonios.

AUDITORIA

El Ministerio del Trabajo hizo conocer ayer un documento en el que da cuenta de la determinación que adoptó para que se lleve a cabo una auditoría en el nombrado Departamento de Fiscalización de Bienes Patrimoniales y Fondos Económicos Sindicales.

La finalidad de ese trabajo es establecer el uso de los inversiones de fondos sindicales, para lo que se ha adjudicado la tarea a la firma Hugo Berthin, que deberá elevar un informe-memoria hasta fines del próximo mes.

Deterioro de instalaciones del Colegio "Villarroel"

- ANF).- Profesores y estudiantes del Colegio "Gualberto Villarroel" hicieron conocer una situación calificada como "insólita" y que está relacionada con la carencia de pupitres en el establecimiento.

Se recordó que la falta de bancos, obligó recientemente a un paro de 48 horas, para llamar la atención de las autoridades. Con esa medida y otras gestiones se logró que un inspector, del Ministerio de Educación, comprobara que la mayor parte de los alumnos pasan clases sentados en el suelo. Sin embargo, el inspector se mostró incrédulo y dijo que se trataba de algo preparado, pues no podía ser realidad esa situación.

Ante la insólita reacción del inspector, los profesores y alumnos del Colegio Villarroel han invitado a que autoridades, representantes de los órganos de difusión y personas en general visiten el establecimiento para cualquier día y a cualquier hora y comprueben que, evidentemente, los alumnos pasan clases sentados en el suelo.

DESTRUCCION

En una visita al colegio, se advirtió que pese a que el local tiene apenas siete años, está muy deteriorado; puertas desvencijadas, chapas rotas, bancos rotos, etc.

Se explica que los destrozos se deben principalmente a que, por ejemplo, los pocos bancos son trasladados en las noches a una de las aulas más grandes por alumnos de CEMA, quienes dicen, si alguna vez encuentran un curso cerrado, "meten la puerta a paladas". Invitaron también a que se visite el establecimiento y pueda comprobarse las denuncias.

Se realizará plan de cultivo de oleaginosas en Villamontes

A un costo superior a los tres millones de dólares, la Corporación Boliviana de Fomento ejecutará un extenso plan de cultivo de oleaginosas en la región de Villamontes, como parte del gran proyecto que incluye una fábrica de aceites y un plan de regadío para el impulso de la agricultura y ganadería.

El plan implicará la siembra de soya, maní, girasol y otras especies oleaginosas cuyo financiamiento es actualmente gestionado por las autoridades de la Corporación Bolivivna de Fomento.

Según informaciones recogidas en la CBF, este financiamiento de tres millones de dólares, como alternativa planteada, provendría del crédito global que otorgará Venezuela, de acuerdo a los convenios suscritos en La Paz con motivo de la visita que realizó, el Presidente Carlos Andrés Pérez, a comienzos de mes.

El cultivo de oleaginosas forma parte de la primera fase del proyecto de aceites de Villamontes que, a su vez, integrará el centro de desarrollo en el sur del país. Según se ha previsto en el proyecto, inicialmente se cultivarán hasta 50.000 hectáreas de semillas de oleaginosas, para incrementar posteriormente a 65.000 hectáreas y alcanzar, finalmente, a más de 100.000 hectáreas con los cultivos de rotación de subsistencia.

Inicialmente de acuerdo al proyecto, estaba comprometido el financiamiento de la Corporación Andina de Fomento por un monto de 1.024.000 dólares, para cubrir el costo de la adquisición y montaje de la maquinaria para la selección e industrialización de las oleaginosas destinadas a la fábrica de aceite.

Iténez tendrá 6 equipos de radiocomunicaciones

..Las poblaciones más importantes de la Provincia Iténez, Departamento Beni, contarán dentro de poco con servicios de nuevos equipos de radicomunicación, dentro del plan de modernización que se ha propuesto llevar a cabo el Ministerio de Transportes y Comunicaciones.

El titular de ese despacho, My. Julio Trigo Ramírez, hizo entrega de seis de esos equipos a las autoridades de Magdalena, capital de la nombrada Provincia Iténez, con la promesa de que pronto serán instalados y puestos en servicio.

Se supo que, además de Magdalena, contarán con nuevos equipos los pueblos de Cafetal, Hacaré, Huayaguez, Bella Vista y Huacarajes.

El Ministro de Transportes hizo notar que la dotación de estos equipos permitirá el reemplazo de unos cuantos que sirven a esa región cuya fabricación corresponde a la década del 30.

El Alcalde de Magdalena y los de las poblaciones a beneficiarse con este servicio expresaron su agradecimiento, porque el nuevo servicio permitirá un mayor y mejor contacto de esa zona, considerada como una de las más desvinculadas, con los otros distritos.

Continuará el racionamiento de agua potable a zona sud

La falta de lluvias ha acentuado la disminución de los volúmenes de agua almacenados en los embalses de Hampaturi y de Incachaca, cuyos niveles han descendido tres metros, según informó anoche SAMAPA. De consiguiente, la programación de racionamiento en el suministro de agua potable a las zonas del sud-Calacoto, La Florida, Obrajes y otras .- continuará de acuerdo a lo ya establecido.

Existe en SAMAPA el temor de que esos niveles desciendan aún más lo que hará difícil la provisión de agua a esas zonas. Los canales de aducción se encuentran con muy poco caudal, a consecuencia de la disminución de agua en los mencionados embalses, según informó el Servicio Autónomo Municipal de Aguas Potables y Alcantarillado.

Sin embargo, existe la esperanza de que en los próximos diez días se produzca lo que se denomina "chilla", es decir el deshielo en la cordillera, lo un fenómeno que se produce hacia el 16 de septiembre, generalmente, debido a la época de calor. Los bloques de hielo, por el calor, revientan y el agua proveniente de ellos alimentan los reservorios.

Este año, sin embargo, las temperaturas han sido bajas debido a los frentes fríos del sud, lo que podría determinar, de acuerdo a la opinión de SAMAPA, una demora en el fenómeno "chilla". El servicio según dijo, se normalizará tan pronto como las próximas lluvias reabastezcan los embalses.

SAMAPA, de otra parte, informó que la tubería de acero adquirida para su instalación en Irpavi, se encuentra ya en los almacenes de esa entidad, en El Alto.

Sólo se espera que los vecinos de esa zona, de acuerdo a un compromiso, abran las zanjas para la instalación de las cañerías. Los mismos vecinos, posteriormente, rellenarán el terreno.

SE INAUGURO AYER LINEA DE MICROS IRPAVI—PURA PURA

..Ayer se inauguró una nueva línea de microbuses que cubre el recorrido Irpavi-Plaza Murillo-Pura Pura, que lleva como distintivo la letra "N". Aparte de cubrir un trayecto que no era atendido en forma directa, el ingreso de esa línea de microbuses alivia en forma considerable el servicio de transporte de pasajeros entre Calacoto y Obrajes a la ciudad.

El vecindario de Irpavi mantenía permanente reclamación para el establecimiento de un servicio de transporte de pasajeros. Los vecinos de la zona expresaron ayer su agradecimiento y felicitación a los conductores de los micros "N".

Las zonas del sud están ahora servidas por las líneas de micros "A", "N" e "I", cuyo recorrido termina en la calle 16 de Obrajes.

En 15 años

El BID prestó a Bolivia 242 millones de dólares

"En Banco Interamericano de Desarrollo, en 15 años de existencia, ha concedido a Bolivia 39 préstamos que representan un total de 242.070.000 dólares".

La información fue proporcionada a PRESENCIA por el Dr. Hernán Bonilla, representante residente del BID en Bolivia.

El Dr. Bonilla explicó que la mayoría de los préstamos fueron para la construcción de obras de infraestructura vial, agricultura y asistencia técnica en diversos campos de desarrollo del país. Dijo que el Banco tiene solicitudes de crédito del país pendientes de aprobación del directorio, que suman un total de 74 millones de dólares: estos préstamos corresponden al presente año. La solicitud de crédito mayor prentada por Bolivia al BID en 1975, es para la construcción de la primera etapa de la carretera La Paz - Puerto Salinas, solicitud que asciende a 44 millones de dólares.

El Dr. Bonilla informó también que está pendiente otro crédito de importancia por 4.000.000 de dólares destinados al control de la fiebre aftosa, brucelosis y rabia en los sectores ganaderos del país.

Informó que, el presente año, el BID ha concedido dos créditos a Bolivia, uno de 7.000.000 de dólares al Banco Industrial para el fomento industrial del país y otro de 2.200.000 dólares para el fomento y desarrollo porcino en la ciudad de Cochabamba; existen otros créditos solicitados que serían destinados a la instalación de sistemas de agua potable en las ciudades de Oruro, Tarija, y Trinidad, para educación técnica vocacional, sistemas de riego, sanidad animal y asistencia técnica en varios rubros.

Explicó que algunos de los créditos concedidos a nuestro país son no reembolsables y la mayoría de recuperación; todos los créditos son aprobados en directorio previo estudio de la documentación y planes de factibilidad y de acuerdo dijo - a la prioridad asignada por el gobierno boliviano.

Llegan técnicos de Canadá para ampliación de plantas de cemento

Un grupo de técnicos canadienses, expertos en cemento, llegará al país en las siguientes horas, para realizar estudios para la ampliación de los tres establecimientos industriales que producen cemento, en La Paz, Sucre y Cochabamba, según se anticipó ayer en el Ministerio de Industria y Comercio.

Durante su permanencia en Bolivia, los expertos canadienses visitarán también Santa Cruz para sostener reuniones con miembros del Comité de Obras Públicas y proyectar la instalación de un complejo industrial para la producción de cemento, en ese distrito.

La llegada de los técnicos obedece a una solicitud del Gobierno, empeñado en encarar el desequilibrio existente entre la mayor demanda de cemento y la limitada producción que existe, lo que ha determinado la paralización de muchas obras tanto públicas como particulares. Es, precisamente, por estas razones que el Gobierno ha autorizado la importación de 10.000 toneladas de cemento chileno y ha dispuesto la ampliación de instalaciones de las tres fábricas mencionadas.

Se busca incrementar transporte entre Bolivia y Argentina

SALTA, ARGENTINA 31 (AFP).-. Representantes de ferrocarriles argentinos y de BOLIVIA analizarán mañana aquí la posibilidad de incrementar el transporte entre ambos países.

Estará a consideración la firma de un convenio sobre locomotoras para intensificar el tráfico ferroviario de carnes, la revisión de medidas aduaneras para agilizar los trámites de mercaderías en tránsito y el mejoramiento de las comunicaciones.

Los restos del "hombre de Lauricocha"

POR ENRIQUE VALLS
AGENCIA EFE

.Al peruano Augusto Curdich, ingeniero agrónomo y profesor de arqueología americana, se le conoce como el "hombre de Lauricocha", cuyos restos, de una antiguedad de casi 10.000 años, fueron hallados en una cueva a 4.000 metros de altura de la gélida puna del Departamento de Huanuco, en la provincia de Dos de Mayo, donde las nacientes del rio Marañón. Esto sucedia en el año 1958, en la zona de Lauricocha de la citada provincia.

He conocido casualmente a Cardich en Lima, porque a estos incansables investigadores del pasado remoto de la tierra, no se les da mucha publicad, Cardich, como todo investigador auténtico, tampoco es muy amigo de la publicidad, pero le gusta hablar de sus trabajos cuando encuentra interés en el interlocutor.

Cardich era ingeniero agrónomo, pero tomó clase en la Argentina de un eminente arqueólogo, el austriaco Osvaldo Henghin, en los años 57 y 58. En esa época Lauricocha era una hacienda propiedad de la familia Cardich.

Allí, nuestro arqueólogo, observando el corte de una terraza, decidió hacer excavaciones en su estrato más profundo. encontrando puntas de ailex hechas por la mano del hombre, de unos 50 a 60 centímetros.

Allí también había cuevas, y haciendo excavaciones en el suelo de las mismas, hasta 3.20 y 4 metros, Cardich llegó a la capa residual más antigua. En esa cueva, llamada L-2, el arqueólogo halló esqueletos de adultos y niños. En especial el enterramiento de estos últimos estaba hecho con porticular cuidado. Los restos humanos se presentaban muy deteriorados, por lo que fue improba la tarea de extraerlos. Finalmente, sometidos a la prueba del carbono 14, arrojaron una antiguedad de 9.525 años, tomando como tope para la cuenta en "reversa", 1950

El tipo humano del "hombre de Lauricocha" es de evidente origen asiático-dice Cardich-, de cráneo dolicocefálico, es decir, alargado, y perteneciente a la raza llamada lágida. Se consiguió medir uno de los esqueletos adultos, que dio una estatura de 1.62 metros.

Estos hombres en su estado más primitivo eran preferentes cazadores y recolectores. Hay interesantes pinturas rupestres en Lauricocha, en donde se aprecian las clásicas escenas cinegéticas, que parecen ser consustanciales con el hombre primitivo, ya que se han encontrado en todas las partes del mundo. Los hombres de Lauricocha se dedicaban en especial, y de acuerdo con las pinturas, a la caza de los auquénidos (llama, vicuña, guanaco) y de los cérvidos. Las pinturas -de diferentes estilos- han sido encontradas en las cuevas vecinas a la L-2.

La corriente inmigratoria asiática fue impetuosa, ya que niveles precerámicos como el de Lauricocha, se han encontrado hasta en la Argentina, dice Cardich, que es profesor de la Facultad de Ciencias Naturales y Museo de la Universidad Nacional de La Plata.

Los hombres de Lauricocha, señala Cardich, fueron una agrupación muy numerosa y muy extendida. Vivían en las partes altas de la puna, en la zona más fria; seguramente porque en esa zona es donde hay más caza. Lo curioso es que en esa época o en las posteriores, ya que el hombre de Lauricocha fue progresando, el clima de la puna fue más benigno, y de este tiempo se encuentran remotos vestigios de construcciones y de refugios, así como de cultivos, en especial de la patata o papa.

Es curioso -señala Cardich- que al llegar al nivel cerámico del hombre de Lauricocha, lo que indica un evidente progreso en su civilización, se hayan seguido encontrando puntas de silex, que aquellos remotos seres humanos utilizaban para punta de sus dardos.

En los restos hallados, referidos a la cerámica, se han encontrado ceramios del tipo de la civilización de Chavin e incluso lazas de la época del coloniaje español. Otro hecho curioso que no se explica con claridad es la afición del hombre andino precolombiano a vivir en la altura. Recientes descubrimientos del arqueologo polaco Andrés Zaki, quien encontró una serie de ciudadelas amuralladas en el Departamento de la Libertad al norte de Lima, entre los tres y cuatro mil metros de altura, han hecho pensar al mencionado científico que el hombre precolombino de esos lugares tenía preferencia por vivir en las alturas, tal y como deduce Cardich del hombre de Lauricocha.

NUEVOS DESCUBRIMIENTOS

Actualmente, Cardich ha viajado a Lauricocha para seguir con las excavaciones, gracias, a fondos proporcionados por la fundación Guggenheim de los Estatados Unidos. Ello se debe a que en la cueva L-1, nuestro arqueólogo ha hallado nuevos esqueletos - 2- , igualmente en el estrato más antiguo, es decir, de hace unos 10.000 años.

Los esqueletos se hallan enterrados junto a piedras enormes. Gardich afirma que ese hecho y el hallazgo de ofrendas y cuentas al lado de los entierros, indican que el hombre de Lauricocha tenía vida espiritual y religiosa. Actualmente, los trabajos van a consistir en fijar y endurecer esqueletos, para poder extraerlos, pues de lo contrario se deshacen en polvo.

EL CABALLO DE LAURICOCHA

Augusto Cardich descubrió en sus excavaciones un caballo de regular tamaño, un "equus" que bien podria ser llamado "caballo de Lauricocha". Ese descubrimiento lo hizo en 1970, pero solo quedó en revistas y comunicaciones especializadas, de practicamente única divulgación en los medios interesados y científicos.

Los restos del ""equus" (varios huesos y un maxilar) se encontraron en un lugar denominado Huargo, un poco al norte de Lauricocha. También se hallaron los restos de un scelidotherium, especie de oso gigante. La antiguedad de ese caballo se calcula en 11.500 años antes de Cristo. El hombre de Lauricocha, sin embargo, parece que no domesticó al caballo, que le sirvió solamente de alimento. El hallazgo es una prueba más de la existencia del caballo en el Continente Americano.

Uno de los puntos oscuros el clima benigno relativamente, que permitió la expansión del hombre de Lauricocha, ha sido también investigado y se supone que ello fue en la época alfarera, entre los 200 años antes de Cristo y el 700 después de Cristo. Tal lapso de tiempo parece marcar el florecimiento de la civilización de Lauricocha.

Después, el clima empeoró y la civilización de Lauricocha hubo de descender a niveles más hospitalarios. Actualmente, se viene dando el fenómeno de retroceso de las glaciares y del avance de las zonas de cultivo. Este hecho esta ocurriendo en la zona desde hace 30-40 años.

Finalmente, Cardich agrega, como hipótesis, que durante el florecimiento de la civilización de Lauricocha, ésta adquirió gran poder con la formación de un reino y señorío, anexionando y conquistando etnias cercanas. Sea como fuere, la investigación va a segir gracias a los desvelos de Augusto Cardich, para ir sacando a la luz cómo vivió una de las agrupaciones humanas de la larga cadena de nuestros antepasados en la noche de los tiempos.

EL PERUANO Augusto Cardich, sigue realizando excavaciones en la región donde encontró restos humanos que tienen una antigüedad de 10.000 años. El científico se propone ahora fijar y endurecer los esqueletos hallados, para poder extraerlos; de lo contrario, se deshacen en polvo. En la fotografía, Cardich señala el punto del nacimiento del río Marañón, donde fueron encontrados los restos.

El Tercer Mundo dice que panorama de su futuro económico es sombrío

..WASHINGTON, 31 (AP) - Las naciones del Tercer Mundo, señalando que el panorama de su futuro económico es sombrío, exhortaron hoy a las naciones industrializadas y a las instituciones financieras internacionales a expandir sus programas de asistencia.

Representantes de 24 países menos desarrollados delinearon sus posiciones en un comunicado difundido en vísperas de la reunión conjunta anual del Banco Mundial (BM) y el Fondo Monetario Internacional (FMI).

Dijeron que muchas dificultades que enfrentan son atribuibles a una disminución en la demanda de sus exportaciones por parte de las naciones industrializadas que tratan de superar sus propias dislocaciones económicas.

El comunicado manifestó "preocupación particular de que los países en desarrollo estuviesen enfrentados con crecientes déficit de vagos y según indicaciones presentes, con sombrías perspectivas para el futuro".

Los ministros exhortaron a las naciones industrializadas a "cumplir sus compromisos internacionales relativos a la asistencia oficial de desarrollo".

Además, dijeron, el FMI tiene la "firme responsabilidad" de suministrar una sustancial asistencia en la balanza de pagos en los próximos meses. El déficit de pagos de los países importadores de petróleo alcanzó 51.000 millones de dólares el año pasado, cuya mayoría recayó sobre las naciones más pobres.

Esto se compara con un pequeño excedente de las naciones importadoras de petróleo un año antes.

La reunión del llamado grupo de los 24, celebrada aquí anoche, fue dirigida por H.E. Tennekoon, gobernador del Banco Central de Srilanka, los vicedirectores fueron Amilcar Vargas Gavilano, Ministro de Economía y Finanzas del Perú y K. Gyasi-Twum, representante del comisionado de Finanzas de Ghana.

Los ministros manifestaron su disgusto de que se hubiese comprometido menos de la mitad de las contribuciones requeridas para la facilidad petrolera del FMI y que algunas contribuciones estuviesen sujetas a condiciones.

El grupo exhortó a que todos los países "con capacidad para la contribución deberían hacerlo, sin condiciones".

La facilidad petrolera fue establecida para asistir a los países más afectados por el agudo aumento de precio del petróleo.

Monopol Ltda.

Casilla 1503, La Paz, Tel. 23112

Ofrece los siguientes productos

Aceite de Linaza
Pez de Avila
Nitrocelulosa 1/2'' 65% en Ethanol
Nitrocelulosa 1/4'' 65% en Ethanol
Poliester no saturado corriente
Poliester para Topcoat
Butanox
Acelerador 1% Cobalto
Tolueno
Xileno
Butanol
Butil Glicol
Acetato butílico
Acetato Etílico
Metietilcetona
Ftalato de dibutilo
Thinner
Litopon 30%
Dióxido de Titanio Rutilo
Negro de Humo
Minio
Litargirio
Carboximetilcelulosa
Estearato de Aluminio
Oxido de Magnesio
Hojalata electrolítica

UNIROYAL

OFFSET COLOR
TIENE MAS VARIEDADES DE PAPEL.
COMPARE NUESTROS PRECIOS Y CALIDAD, ESTAMOS SEGUROS QUE UD. SE CONVENCERA.
Créditos a largo plazo
Descuentos al contado
SIMÃO ES CALIDAD
Visítenos INDABURO 1184 CASILLA 2482

Viaja a Salta, Argentina?

Alójese en Hotel Cañoto

..Calle 20 de Febrero Nº 56
Telf. 20193
Atendido por Propietario y personal boliviano
Ambiente distinguido, Descuentos especiales

Invitación a Ingenieros

..Se invita a Ingenieros inscritos en el Consejo Nacional de Ingeniería a Concurso de Méritos, para optar cargos en las siguientes especialidades:

1.- ELECTRONICA
2.- TELEFONIA
3.- TRANSMISION

Informe: Calle Colombia Nº 263.3º Piso
Teléfono Nº 23366.

En Santa Cruz
Certamen Juvenil de Cuentos

..La Alianza Francesa de Santa Cruz en homenaje al Sesquicentenario de la República convoca a su Primer Certamen Departamental de Cuentos.

Condiciones:

a) Podrán participar en el certamen jóvenes naturales del departamento o residentes en él, hasta la edad de 21 años (de ambos sexos).

b) El cuento debe ser inédito y de tema libre, con un mínimo de cuatro páginas y un máximo de diez.

c) Tales trabajos vendrán escritos a máquina a doble espacio en carillas de tamaño oficio y en cinco ejemplares.

d) Los cuentos estarán firmados con pseudónimo. Debe acompañarse un sobre pequeño, cerrado, que contenga dentro el nombre completo del concursante, su direccion y un certificado de nacimiento; en la cubierta del pequeño sobre sólo figurará el pseudónimo elegido.

Los trabajos serán enviados a la siguiente dirección:

Alianza Francesa, calle 24 de Septiembre Nº 242, o por correo a la Casilla Nº 1266 Santa Cruz.

El plazo de envio fenece el dia jueves 4 de septiembre próximo a horas 20.00.

El jurado estará conformado por intelectuales de conocido prestigio. Su veredicto será emitido el dia 24 del mismo mes.

Se otorgarán los siguientes PREMIOS:

Un primer premio de $b. 1.500 y diploma de honor.
Un segundo premio de $b. 1.000 y diploma de honor.
Un tercer premio de $b. 500 y diploma de honor.

Banco Agrícola de Bolivia

Convocatoria

El B.A.B. convoca a concurso de méritos a profesionales ingenieros Agrónomos para ejercer los cargos de agentes provinciales de crédito.

Los interesados deberán cumplir con los siguientes requisitos mínimos:

a) Ser boliviano de nacimiento.
b) Tener una edad no mayor de 35 años.
c) Poseer el título de Ingeniero Agrónomo.
d) Estar dispuesto a trabajar en la localidad que el Banco le asigne funciones.
e) Presentar sus solicitudes en el Departamento de Personal del Banco (La Paz) o Agencias Regionales en el interior de la República, acompañando su curriculum vitae hasta el 15 de septiembre del presente año.

El B.A.B. se reserva el derecho de selección y en su caso tomar un examen de competencia.

La Paz, 29 de agosto de 1975.

Corporación Minera de Bolivia

CONVOCATORIA A PROPUESTAS

..Por segunda vez se convoca a propuestas para la provisión de:

PEDIDO	MATERIAL	FECHA VENCIMIENTO
30639 CC-56/75	(II) FIERROS VARIAS CLASES	30/9/75 HORAS 12:00
30643 CC-57/75	(II) FIERROS VARIAS CLASES	30/9/75 HORAS 12:00

Los pliegos de especificaciones se encuentran a disposición de los interesados, en la Secretaría de la Comisión de Adquisiciones, 4to. piso Edificio Central.

GERENCIA DE ADQUISICIONES

La Paz, agosto 29 de 1975
P.R. 591/75

INSTITUTO MATEMATICO

AUTORIZADO POR EL MINISTERIO DE EDUCACION Y CULTURA

CURSOS VESTIBULARES

PARA EXAMENES DE INGRESO A LA "U"

INSTITUTO MATEMATICO · I M · LA PAZ - BOLIVIA · AL SERVICIO DE LA JUVENTUD ESTUDIOSA DEL PAIS

El Directorio del INSTITUTO MATEMATICO, participa a los bachilleres y padres de familia la apertura del I CICLO PREPARATORIO para los exámenes de ingreso a universidades.

NOTA: Las plazas son limitadas y se están cubriendo por estricto orden de solicitud a partir de la fecha.

INICIO: SEPT. 2

EL INSTITUTO MATEMATICO no tiene filiales y nuestra plana docente es exclusiva.

Av. Mcal. Santa Cruz 1295 Esq. Colón Tel. 63617

Contraloría General de la República

Edicto

El Sub Contralor General de la República, mediante el presente edicto llama, cita y emplaza a los deudores que a continuación se nombran para que por sí mismos o mediante apoderado se hagan presentes en el Departamento Coactivo de la Contraloría General de la República a responder dentro del juicio coactivo que se les sigue:

NOMBRE	MONTO $b.	FECHA	NUMERO
Guillermo Bedregal Gutiérrez	5.037.80	20/8/73	8/941/73NC
Primitivo Fernández V.	20.116.27	5/2/74	8/60/74 NC
Gustavo Luján y Vicente Ibañez	2.160.00	14/11/74	8/233/74 PC.
René Bejarano Hernández	4.000.00	13/2/75	8/16/75 PC.
Fábrica de Tejidos "IBOTEX"	1.785.72	5/11/73	8/166/73 PC.
Edmundo Pérez	23.200.00	13/6/73	8/761/73 NC.
Manuel Lara	13.843.35	26/7/63	8/227/63 NC.
Hugo Céspedes E.	18.700.00	5/4/73	8/458/73 NC.
Augusto Tecos Turi	140.00	24/3/73	8/568/73 NC.
Irma vda. de Salgueiro	1.925.00	23/7/74	8/202/74 NC.
Mario Lara	4.203.75	20/7/73	8/183/63 NC.
Mario Lea Plaza Gonzáles	29.677.00	14/3/73	8/257/73 NC.
Mario Lea Plaza Gonzáles	12,469.60	23/11/72	8/149/72 PC.
Angel Rodríguez	2.161.00	16/8/74	8/154/74 PC.
René Mendoza y Armando Inca	5.600.00	8/8/74	8/227/74 NC.
Julio Vargas Velasco	1.483.94	16/4/73	8/520/73 NC.
Arturo Liebers	6.877.34	14/7/74	8/181/74 NC.
Jorge Videa C.	3.000.00	23/5/72	8/223/72 NC.
Arnoldo Jemio	1.610.00	23/5/72	8/226/72 NC.
Daniel Mostajo	16.129.45	20/3/73	8/312/73 NC.
Grober Espinoza Sánchez	1.000.00	3/5/73	8/671/73 NC.
Herbert Veliz I.	3.615.35	13/2/75	8/18/75 PC.
Jaime Ramos Samos	35.789.59	31/12/74	8/334/74 NC.
Benito Prudencio	22.433.74	31/12/74	8/333/74 NC.
Miguel Durán C.	1.500.00	19/8/74	8/155/74 PC.
Cnl. René Peñaranda Rodríguez	12.279.00	23/5/72	8/222/72 NC.
Froilán Virgüez Añez	13.050.00	31/12/74	8/330/74 NC.
Leonardo Villarroel	50.000.00	16/5/74	8/158/74 NC.
José Céspedes Arce	1.592.00	9/1/75	8/11/75 NC.
Herbert Veliz I.	3.615.00	13/2/75	8/19/75 PC.
Ricardo Gómez Aparicio	121.834.75	21/11/74	8/274/74 PC.
Pedro Barreto	121.834.75	21/11/74	8/274/74 PC.
Jerjes Justiniano	595.00	27/1/75	8/5/75 NC.
Domingo Flores Tórrez	23.700.00	8/10/74	8/189/74 PC.
Paulino Barrios	23.700.00	8/10/74	8/189/74 PC.

"REPRESENTACION: SEÑOR SUB CONTRALOR GENERAL DE LA REPUBLICA:" Representa: No se pudo dar cumplimiento a la diligencia de notificación con los actuados que anteceden a los nombrados deudores, por desconocerse sus domicilios en esta ciudad. ------------------

Es lo que represento para fines consiguientes:. ---------- Fdo. . -- -Diligenciero. -------- La Paz, 20 de febrero de 1975. ----------- á 20 de febrero de 1975. ---------- En mérito a la representación que antecede y en cumplimiento del Art. 141 del Procedimiento Civil, practíquese la notificación mediante edictos. ----------- Fdo. Sub Contralor General de la República. ------------

La Paz, 26 de agosto de 1975

Lic. Hugo Salazar Salmón
SUB CONTRALOR GENERAL

Corporación Boliviana de Fomento

Se necesita en la ciudad de Potosí, amplios depósitos, en lo posible construcción nueva, piso de cemento con capacidad para 50.000 quintales de azúcar.

Mayores informaciones:

En La Paz: Corporación Boliviana de Fomento, calle Bueno Nº 253.

En Potosí: señor Miguel Maldonado, Avenida Serrudo Nº 192.

La Paz, agosto de 1975

Contraloría General de la República

Aviso de Remate

..Por auto dictado en la fecha, dentro del juicio coactivo seguido por la Corporación Boliviana de Fomento contra Jorge del Solar Clavijo, se ha señalado para el verificativo del remate del resto de la propiedad rústica "Tahuapalca", con una superficie de 1.006.455 Has., el día viernes 12 de septiembre a horas 15 y 30, sobre la base de $us. 6.735,oo.

Los interesados en el remate pueden hacerse presentes el día y hora señalados para hacer postura previo el depósito del 5% de ley, en el Hall de la Contraloría General de la República.

La Paz, 27 de agosto de 1975.

Lic. Hugo Salazar Salmón
SUB CONTRALOR GENERAL

Corporación Boliviana de Fomento

Se necesita en la ciudad de Sucre amplios depósitos, en lo posible construcción nueva, piso de cemento con capacidad para 20.000 quintales de azúcar.

Mayores informaciones:
En La Paz: Corporación Boliviana de Fomento, calle Bueno Nº. 253.

En Sucre: René Ostria, "Comercial Ostria", calle Camargo Nº. 407, teléfono Nº. 1994 y 1229.

La Paz, agosto de 1975.

Contraloría General de la República

Aviso de Remate

..Por auto dictado en la fecha, dentro del juicio coactivo seguido contra Hugo Aguilar Ramírez, se ha señalado para el verificativo del remate de un lote de terreno de 300 m2, ubicado en la Manzana Nº 21 de Villa Adela de El Alto de La Paz, el día 12 de septiembre a horas 14 y 30, sobre el valor establecido de $b. 5.000.

Los interesados en el remate pueden hacerse presentes el día y hora señalados para hacer postura en el Hall de la Contraloría General de la República, previo el depósito de Ley.

La Paz, 27 de agosto de 1975

Lic. Hugo Salazar Salmón
SUB CONTRALOR GENERAL

INGLES
PARA ESTUDIAR EN CASA
8 LIBROS EN 4 MESES CON DIPLOMA INTERNACIONAL DE TRADUCTOR.- SOUTH AMERICAN SCHOOLS, ASPIAZU 581 - POR CORREO: CASILLA 2361 - LA PAZ

En la paz del señor ha dejado de existir el que en vida fue.

Niñito FRANZ MARIO CHOQUE PALOMBO

Juan Choque Sanca y Ana Palombo de Choque, padres; Encarnación, David, Luis, Humberto, Blanca, Candelaria, Maria Elena, Jhonny, Lucy Nieves, hermanos, y demás familiares ruegan a sus amistades se dignen asistir a la traslación de los restos mortales del extinto al Cementerio General el día de hoy Lunes 1ro. de Septiembre a hrs. cuatro de la tarde.

El cortejo fúnebre partirá de la zona Bella Vista (calle Ignacio Sanjinez s/n.

Será favor que agradecerá la familia doliente.

SERVICIOS DE FUNERARIA VALDIVIA, Graneros esq. Figueroa Tels. 24290 - 25254.

En la paz del Señor
Hoy ha dejado de existir el señor

Don JOSE VELASCO LOZADA

(Q. E. P. D.)

Nora Velasco de Guerra, Elisabeth Velasco de Van Houtven, hijos; Jorge Guerra Villalba, Leo Van Houtven (ausente), hijos politicos, Elena Velasco v. de Wichtendahl, Alberto Velasco Lozada (ausente) hermanos, Erwin Wichtendahl sobrino (ausente); los nietos, primos, sobrinos y demás familiares, ruegan a todos sus amigos y personas piadosas asistir a la traslación de los restos mortales, al Cementerio General, el dia de hoy lunes 1ro. de Septiembre a hrs. 11.00

El cortejo fúnebre partirá de la calle Nicolás Acosta Nº. 260.

CASA GUZMAN Figueroa final Tels. 24014 - 56207.

Misas

Adalid, Julia, Doya, Willma, Mario, German, René y Victor, hijos Andrea vda. de López hermana, Raúl Romano, Bruno y Rolando hijos politicos, Ing. Jaime Bustillos y Elvira de Bustillos; Jeanpierre, Ninet, Viviana, Dante, Freddy, Andrea y Esperanza, nietos, sus sobrinos y demás familia de la que en vida fue cariñosa y abnegada madre.

Sra. TEODOSIA SAAVEDRA
Vda. de RODRIGUEZ
Q. E. P. D.

Invitan a sus parientes y amigos y personas piadosas se dignen asistir a la misa que recordando el primer mes de su llorado fallecimiento mandarán oficiar el dia de mañana martes 2 del presente en la básicila de San Francisco a Hrs. 9.30 a.m. Su asistencia a este hecho de piedad cristiana comprometera la gratitud de la familia doliente.

La Paz, Septiembre 1975

AGRADECIMIENTO E INVITACION

René Blanco Aliaga, hijo, Carmen T. de Blanco hija politica, Brigitte, René Oscar, y Erwin Blanco T. nietos, Elsa A. v. de Baldivia hermana, Tcnl. Gustavo Baldivia, Ma. Teresa, Carlos, Cristina y Sara Baldivia de Durán sobrinos y demás familiares de la que en vida fue ejemplar madre y abuelita.

BLANCA CRISTINA ALIAGA Y VIZCARRA
(Q. E. P. D.)

Agradecen profundamente a todas las personas que hicieron llegar sus sentimientos de pesar y ofrendas florales, especialmente al personal y jubilados de Correos, militancia de F.S.B. Legión de Maria, Tercera Orden de la Merced y personas piadosas e invitan a la misa que recordando los 8 dias de su llorado fallecimiento se mandará oficiar el dia de hoy lunes 1º de Septiembre, en la Basilica de Nuestra Señora de La Paz. (Catedral) a horas 10 a.m. su asistencia a este acto de piedad cristiana comprometerá la gratitud de la familia doliente.

La Paz, agosto de 1975

Concepción, Hugo, Humberto, Antonia, Elena, Juan, Carlos, Raúl, Armando y Olga, hijos; Irene Santiesteban Albertina Zelada, Aida Vela, Leonor Zurita de Catacora, hijas politicas, nietos, bisnietos, sobrinos y demás familia de la que en vida fue ejemplar esposa y digna madre Señora Dña.

MARIA NIEVES FLORES vda. de CATACORA
Q. E. P. D.

Ruegan a Ud (s) se dignen asistir a la misa de requien que en sufragio del alma de la extinta y recordando los seis meses de su llorado fallecimiento se mandará oficiar el dia de hoy lunes 1º. de Septiembre a horas 18 y 15 p.m. en el templo de San Agustin (lado de la Alcadia Municipal).

Su concurrencia comprometerá la gratitud de la familia doliente.

El duelo se despide en la puerta del templo.

La Paz, agosto de 1975

Finísimos relojes

LANCO SWISS

AUTOMATICOS
IMPERMEABLES
CALENDARIO

Ventas en los mejores almacenes del país

Seminario Nacional de Orientación a la Mujer se inicia hoy

La Junta Nacional de Acción Social de la Presidencia inaugurará hoy el Seminario Nacional de Orientación a la Mujer y el Encuentro de Centros de Madres. El acto tendrá lugar a horas 11, en el Auditorio de la Casa de la Cultura "Franz Tamayo". Simultáneamente, se presentará la exposición de trabajos artesanales que realizan las integrantes de los Centros de Madres.

El discurso de inauguración estará a cargo de la señora Yolanda de Banzer, presidenta de la entidad que auspicia la reunión. Para este Seminario se utilizará el sistema de conferencias sobre diferentes temas que interesan a la mujer y luego se formarán grupos de discusión de las participantes.

Las reuniones tendrán lugar en el Salón del Hogar Quemado de 9 a 17 horas, de lunes a jueves. El viernes finaliza el Seminario con un viaje a Copacabana.

Una mujer dirige película que se filma en Francia

PARIS, 31 (AP).- La directora cinematográfica argentina, Nelly Kaplan es la autora del guión y diálogos del nuevo film "Hay que vivir peligrosamente".

La película es realización de Claude Rakowistch y acaba de ser presentada en proyección privada, antes de su estreno en el mes de septiembre.

El film de aventuras cuyo interés en grado sumo no decae ni un sólo instante, desde el comienzo, al final, tiene una trama en la que grandes del cine francés como Anny Girardot, Claude Brasseur, e igualmente Sydnel Rome, entre otros, pueden, en una agitada actuación llena de suspenso llegar a momentos de gran emoción y mostrar su gran talento.

Nelly Kaplan, gran conocedora de todos los secretos del cine, directora de grandes, filmes, ha puesto con su guión, en manos de Rakowitch, que dirigia su primer largo metraje, todos los trucos de la acción, que éste ha sabido llevar a la pantalla con maestria de realizador consagrado.

..DIETISTAS.- La Asociación Boliviana de Nutricionistas Dietistas se reunió para posesionar a su nueva directiva que está integrada por las siguientes profesionales: Graciela de Martínez, Sofía de Condarco, Marina de Delgado, Elizabeth de Frias y las vocales Magali de Yale, Edma Márquez, Irma de Ramírez, Mary de Carranza, Julieta Azero, Isela de Paravicini y Teresa de Terrazas. En la composición gráfica, un aspecto de la reunión que tuvo lugar en el Salón de Conferencias Menores de la Casa de la Cultura "Franz Tamayo", foto superior y las integrantes de la nueva directiva en el momento de prestar juramento para desempeñar sus nuevas funciones, foto inferior.

CONCURSO.- La señora Gloria de Limpias ganó el primer premio del Concurso Boliviano de Color y Peinado, organizado por la Asociación de Peinadores de Bolivia.

Confortada con los auxilios de la Santa Religión Católica, ha dejado de existir lo que en vida fue.

Sra. JULIA JEREZ v. de TAPIA
Q. E. P. D,

Armando Tapia Jerez, hijo; Concepción T. v. de Forgues, Teresa Chacón de Gonzales cuñadas, René Fogues T., Roberto Forgues T., Alicia Forgues v. de Basuare, Mary Tapia de Ugarte, Olga Tapia, Mario Tapia (ausente), sobrinos; Jael Aramayo, Rosalia v. de Nuñez, Mercedes Andrade, primas y demás familia, ruegan a sus parientes, relaciones, personas piadosas y residentes tupiceños, se dignen asistir a la misa de cuerpo presente y traslación de los restos mortales de la extinta al Cementerio General el dia de hoy lunes 1ro. de Septiembre a horas. 16 p.m. (4 de la tarde).

El cortejo fúnebre partirá de la calle 21 Nº. 8413 (Francisco Solano López) Calacoto.

Favor que comprometerá la eterna gratitud de la familia doliente.

Exequias: Casa "Gutierrez" Of. Figueroa 728 Tels.,43010 - 66012.

En la paz del Señor y confortado con los auxilios de la Santa Religión Católica ha dejado de existir el que en vida fue.

Sr. JUAN ETEROVIC F.
Q. E. P. D.

Anka S. de Eterovic, esposa; Valeria y Maria, hermanas; Natalia, Drago, y Emma, hermanos politicos, Pedro y Danilo Eterovic, Fanny, Shirley y Anna Maria Sapunar, sobrinos, y demás familiares invitan a la colonia yugoslava, amigos y personas piadosas se dignen a asistir a la misa de cuerpo presente que se mandará a oficiar el dia de hoy, 1ro. de Septiembre a horas 15.00 p.m. en la Av. 16 de Julio Nº. 1695, (altos del Restaurant Dalquiri), y la posterior traslación de los restos mortales del extinto al Cementerio Yugoslavo de la ciudad de Oruro.

Favor que comprometerá la gratitud de la familia doliente.

Servicios Casa Allaga Tel. 23676 - 64800.

La familia del que en vida fue:

Don JULIO LARA URQUIETA

Q. E. P. D.

Comunican su sensible fallecimiento acaecido en la ciudad de Cochabamba el día 30 de Agosto del pte. año.

La Paz, 1 de Septiembre de 1975

MUY PRONTO

CHARLTON HESTON como ALAN MURDOCK.
La unica esperanza de vida para 120 pasajeros de un enorme jet sin piloto. Tiene que abordarlo en medio del aire, o bien...!

¡UNA NUEVA CONMOCION!

AEROPUERTO 1975

AIRPORT 1975

De Universal — Cinema International Corporation

Pedido de un Coronel:

Varias señoras deben ser "Beneméritas de la Patria"

El Benemérito Coronel Israel Téllez R. solicita que un grupo de señoras de Uyuni sean declaradas "Beneméritas de la Patria" en reconocimiento a la labor que realizaron durante la Guerra del Chaco que relata en la nota que sigue a continuación.

Allá por el mes de Julio de 1932, inmediatamente comenzada la Guerra del Chaco entre Bolivia y el Paraguay, las Damas de Uyuni sin distinción de clases se habían organizado en "Liga Patriótica de Señoras" "Comité de Damas Pro Defensa Nacional" y "Comité Pro Titanes del Chaco", de asistencia a las tropas que pasaban por allí camino a los frentes de batalla.

Para estas damas no era impedimento las inclemencias del tiempo (el frío aterrador) ni los desvelos de la noche en la que los comboyes de trenes pasaban generalmente cerca del amanecer. En estas circunstancias se presentaban en la Estación todas ellas portando sus calderas de café, té, paquetes de galletas, panes cigarrillos, fósforos, etc. etc. para obsequiarnos y despedirnos, algunas de ellas con lágrimas y palabras de aliento para todas las Unidades en viaje.

Muchos habíamos pensado que esta generosidad sería emoción del momento por la impresión de la Guerra y que no duraría mucho, pero no fué así. Todos los contingentes que continuaban llegando posteriormente a la línea de fuego, pasadas las semanas, meses y años nos manifestaban que aquel fervor patrio no había declinado en aquellas Damas de Uyuni y que su labor se había ampliado en la atención a los evacuados heridos y enfermos procedentes del teatro de operaciones, que, además, muchas de ellas se habían constituido en Madrinas de Guerra de los soldaditos que ingresaban a la Guerra, a quienes no sólo les escribían sino que les remitían constantemente sus encomiendas. Nadie podrá imaginar distinguidos lectores, que terminada la Guerra en la que tardaron en llegar los repatriados prisioneros del Paraguay, también fueron atendidos, o sea que esta extraordinaria labor de vastas virtudes cívicas y abnegada cooperación a sus compatriotas por las Damas de Uyuni, fue externa pues llegó aproximadamente a los cuatro años.

Demos manifestar sinceramente que estas preclaras Mujeres interpretaron la palabra PATRIA con ternura en toda su magnitud. Para formar una idea cabal de sus nobles sentimientos considero necesario exponer el siguiente hecho como medio de deducción: Los Gobiernos de aquella época, en ningún momento, habían proporcionado dinero alguno, menos a estas Damas que ni siquiera habían pensado en solicitarlos. Todas sus actividades, negocios y pequeños ingresos estaban destinados a esa singular tarea, considerada prioritaria aún respecto al futuro de sus propios hogares y a la previsión de los destinos de su vejez. En esta forma prefirieron cualquier sacrificio y privación antes que dejar de atender la DEFENSA DE LA PATRIA.

En atención a sus extraordinarios méritos y relevantes servicios prestados en defensa de la Nación, por cuyas labores todas ellas agotaron y liquidaron su economía hasta quedar en una situación desesperante gran parte de ellas, pedimos los Beneméritos de la Patria al Supremo Gobierno que las declare "Beneméritas de la Patria", en nuestra condición de testigos vivientes y agradecidos por aquellas bondades y sentimientos de bolivianidad sin límites.

La Paz, Agosto de 1975

Bnto. Cnl. I.Tellez R.

Feministas británicas desean mayor participación política

POR ELVIRA MARTIN

Las mujeres feministas inglesas están orgullosas de que Margaret Thatcher presida el Partido Tory, les gusta que ella haya apoyado la adhesión a Europa en el referendum que determinó la permanencia de Inglaterra en el Mercado Común y su acceso como miembro al Carlton Club -un fuerte bastión de los hombres-, pero ven el triunfo de esta mujer como una excepción y quieren más participación femenina en todos los terrenos y niveles de la vida social, considerando que a la mujer británica todavía le queda un largo camino por andar para terminar con la discriminación prevalente contra ella en el país.

Temen que el triunfo de Mrs. Thatcher en la política cree complacencias basadas en la impresión de que ya las mujeres han ganado su batalla, cuando la realidad es que todavía les resulta difícil a las feministas movilizar a otras mujeres para que luchen por sus derechos, la mayoría no entiende el probmea ni les importa, porque su "lavado cerebral" les hace considerar a los hombres como seres superiores, y ahí radica su mal.

Pero hay bastantes activistas en Inglaterra que ya han producido suficiente impacto y avanzan a largos pasos hacia la equidad. Este año entrará en vigor una ley de 1970 sobre igualdad de salarios por trabajos iguales. Tienen la ley que permite el aborto. En el Parlamento se discuten medidas antidiscriminativas que se consideran las más avanzadas del mundo. Hoy se ven y escuchan más mujeres en la televisión y en la radio. Mujeres jockeys compiten en las carreras de caballos. Hay más mujeres en el servicio civil y ellas han obtenido acceso a la Universidad de Oxford, pero declaran- "no estaremos satisfechas hasta que veamos mujeres a la cabeza de los grandes negocios, instituciones financieras y en las profesiones. Tenemos que cambiar no sólo las leyes sino también las actitudes".

El movimiento feminista inglés es antiguo, comenzó con la Fawcett Society fundada en 1866 como una sociedad de las mujeres sufragistas de Londres y comenzó a tener éxito a principios de este siglo cuando Emmeline Pankhurst y otras llamaron la atención hacia la causa feminista promoviendo huelgas y manifestaciones ruidosas y sufriendo arrestos y persecución hasta que en 1918 ganaron el voto para la mujer. Pero entonces se durmieron sobre los laureles y la resistencia a los cambios, típicamente inglés, hizo difícil obtener nuevos avances. En el Parlamento se llegó a decir: "El hecho real es que en el comienzo al hombre le fue ordenado gobernar a la mujer, y este es un decreto eterno que no tenemos el derecho ni el poder de alterar".

Estadísticas pasadas y actuales atestiguan de la discriminación existente. Los salarios medios de las mujeres son como la mitad de los que ganan los hombres. Solamente 11% de los funcionarios civiles son mujeres, 17% hay en las oficinas locales del Gobierno, ellas forman solamente el 4% de los abogados y el 1% de los ingenieros. Aunque las mujeres constituyen el 40% de la fuerza laboral del país la mayoría trabaja en las escalas inferiores por menos paga que los hombres y sólo 7% entraron en el aprendizaje de oficios, mientras lo hacían 42% de los hombres. Hay 17 mujeres entre los 635 miembros, de la Camara de Comunes y en conjunto han mejorado poc· en su proporción ocupando altos puestos desde que el Parlamento aprobó la primera ley antidiscriminatoria en 1919.

Estas deficiencias se deben a que la actitud social no ha cambiado considerablemente. Las mujeres, según el criterio general inglés, no deben gobernar hombres ni estudiar después que han sido madres, las muchachas son impulsadas a estudiar cursos "femeninos" y se las desanima a seguir carreras científicas o profesiones liberales. En muchos trabajos se rechaza a bien capacitadas mujeres, les es difícil obtener creditos sin la garantía de un varón y si tienen bienes propios sus ingresos se computan como del marido a efectos tributarios. Y las mujeres no tienen igual poder de decisión en el manejo de las dos más poderosas organizaciones británicas, el correo y los ferrocarriles.

Policía argentina desbaratá célula de guerrilleros

BUENOS AIRES, 31 (AFP).- La policía federal desbaratá una célula guerrillera que tenia base de operaciones en la universidad de Lomas de Zamora, informaron hoy aquí los periódicos.

Once jóvenes de ambos sexos, al parecer pertenecientes a la organización Montoneros (peronistas de izquierda), fueron detenidos.

La pesquisa policial se dirigió a la universidad de Lomas, distantes unos 35 kilómetros al oeste de aquí, donde fueron allanadas algunas dependencias utilizadas por los guerrilleros para sus actividades.

En diversos domicilios allanados la policía secuestró documentos con informaciones de unidades militares, ficheros actualizados de personal militar y policial, planos de comisarías y nómina de funcionarios públicos y miembros departidos políticos.

En Mendoza la policía local detuvo a diez jóvenes pertenecientes al ilegal Ejército Revolucionario del Pueblo (ERP) secuestrado numerosas armas largas y municiones.

ATENEO FEMENINO.- Las integrantes del Ateneo Femenino de Bolivia se reunieron en una sesión de honor para agasajar a la señora Nilda Nuñez del Prado a su retorno al país. En la foto, un aspecto de la reunión que tuvo lugar en el Club de La Paz

NUEVOS SURTIDOS EMPAPELADOS INALTERA

Papel con Pinturas Acrilicas

SUPER RESISTENTES Y LAVABLES!

COSMET LTDA.

POTOSI 1126 · CASILLA 2935 · LA PAZ

COCHABAMBA
Nataniel Aguirre 6381

SANTA CRUZ
Ingavi 33

Yacimientos Petrolíferos Fiscales Bolivianos

LICITACION PUBLICA Nº 265/75

Montaje de la Planta 12.500 barriles por día refinería "Gualberto Villarroel" en Cochabamba

...Se invita a las Empresas especializadas en el suministro de servicios petroleros, a presentar propuestas para la construcción de fundaciones de Hormigón Armado, montaje e instalación de los diferentes equipos de una Planta de Instalación Primaria de Petróleo en la Refinería "Gualberto Villarroel" de Cochabamba.

Las propuestas se recibirán en la Secretaria de la Junta de Adquisiciones y Contrataciones, cuarto piso, Of. 400 del edificio Central de YPFB en la ciudad de La Paz, hasta el dia 17 de octubre de 1975, a horas 18.00 en sobre cerrado y lacrado, con un rótulo que indique el titulo de esta licitación.

Los Pliegos de Condiciones y Especificaciones podrán ser retirados de la Secretaria de la Junta, previa cancelación de $b. 50.00 por cada ejemplar en la Sección Caja de YPFB.

La Paz, 1º de septiembre de 1975

Ing. Rolando Prada Méndez
GERENTE GENERAL

AVISOS ECONOMICOS

Revistas Libros

GISBERT Y CIA. S.A.
Casilla 195

SPENGLER - La Decadencia de Occidente - 2 tomos.
POLIBIO - Historia Universal
SANCHEZ - Breve Historia de América.
LUKACS - Realistas Alemanes del Siglo XIX.
HUMBOLT - Sitios de las cordilleras y Monumentos de los Pueblos Indígenas de América.
PICKER - Hitler, Anatomía de un Dictador.
PINTO - Tres Ensayos sobre Chile y América Latina.
HARING - El Imperio Hispánico en América.

SELECCIONES Completa colección desde el primer número a la fecha. Tesoro de la Juventud 20 tomos editado en USA. Ambos bien conservados. Informes teléfono 23449 (30-31/62567)

Casas

-OPORTUNIDAD por solo $b. 330.000.- se VENDE una linda casa de tres pisos en zona Parque Líbano ubicado en la Calle Alcoreza Nº 100. Referencias misma casa Preguntar por el Sr. Rodríguez (25-12/62289)

URGENTE Necesito casa o departamento en alquiler Ref. teléfono 29479 - o Av. República esq. Quintanilla Zuazo Nº 871 2do. piso Sra. Cordero (29-5/R)

VENDO Casa Avenida Tumusla 646 lugar comercial. Entrega vacia (29-31/62558)

"LUBRAVE" Yanacocha 448 Venta casas final Achachicala tres dormitorios dependencias. $bs. 120 mil. Avenida Apumalla cerca estación con cinco habitaciones $bs. 170 mil (31)

"LUBRAVE" Yanacocha 448. Propietarios necesitamos casas, departamentos, alquileres en diferentes lugares (31)

CARVAJAL.- Yanacocha 448.- Tel. 54862.- Vendo casa Av. Ecuador Sopocachi dos plantas cuatro departamentos dependencias, excelente ubicación, entrega inmediata.

CARVAJAL.- Yanacocha 448.- Vende casa Pura Pura 300 mts., siete habitaciones patio amplio, ocasión.- Casa como terreno Armentia 1.040 mts. buen lugar entrega inmediata.

CARVAJAL.- Yanacocha 448.- Vende casa Alto La Paz ciudad Satélite departamento completo, ocasión.- Otra misma zona tres dormitorios dependencias entrega inmediata.

CARVAJAL.- Yanacocha 448.- Vende casa Illampu lugar comercial dos departamentos, tres almacenes reconoce anticrético, vacía.- Casa Sajama dos departamentos entrega vacía.

CARVAJAL.- Yanacocha 448.- Casa junta anticrético calle Guachalla entrega inmediata. Departamento alquiler Villa Victoria Virrey Toledo entrega vacía Casa junta cuatro de Mayo anticrético 40.000.-

CARVAJAL.- Yanacocha 448.- Casa junta anticrético calle 17 Calacoto nueva cuatro dormitorios, dependencias, jardín, garaje, a estrenar entrega inmediata ocasión.

CARVAJAL.- Yanacocha 448.- Vende casa nueva departamento completo agua, luz, baño, Villa Copacabana cerca calle Calvo entrega vacía.- Ocasión.- Casa La Portada departamentos vacía buen lugar.- Calle 4 de Mayo cerca Buenos Aires 200.000.

CARVAJAL.- Yanacocha 448.- Vende casas, Plaza Churubamba tres departamentos tiendas excelente lugar precio ocasión.- reconoce anticréticos.- Ramón de Alava (Miraflores) entrega vacía.- Villa Copacabana calle Sebastián Acosta 160.000 vacía.

CARVAJAL.- Yanacocha 448.- Vende casas. Landaeta tres departamentos, amplio almacén, buena ubicación vacía.- Final Bolivar entrega vacia 150.000.- Alto La Paz Villa 16 de Julio 78.000.- Jenaro Sanjines cerca Catacora entrega vacía.

CARVAJAL.- Yanacocha 448.- Tel. 54862.- Vende casas, Estados Unidos tres departamentos, garaje para varios carros, entrega vacía excelente lugar.- Hugo Estrada frente Estadio vacía ocasión.

CARVAJAL.- Yanacocha 448.- Casa Barrio Petrolero Villa Fátima departamento confortable entrega vacía.- Villa Copacabana calle Venecia 200.000.-

CARVAJAL.- Yanacocha 448.- Vende casa calle Cuarto Centenario media

CARVAJAL.- Yanacocha 448.- Vende casas, Plaza Vita Buenos Aires lugar comercial vacía.- Villamil de Rada dos plantas tienda sobre dos calles vacía otra misma calle por concluir cerca Mercado primera oferta.

COMERCIAL "ALAS".- GALERIA LUZ. Tel. 29734.- Vende casa dos dormitorios, dependencias, jardín, garaje. Sopocachi.

COMERCIAL "ALAS" GALERIA LUZ. Tel. 29734.- Vende casa dos dormitorios, dependencias sobre 380 m2. Calacoto.

CARVAJAL.- Yanacocha 448.- Casas, departamentos, habitaciones tiendas alquiler anticrético, necesito colocación inmediata propietarios no pagan comisión.

CARVAJAL.- Yanacocha 448.- Tel. 54862.- Vende casa calle Sagárnaga 1.000 mts. lugar comercial apropiado edificación Cine - Industria ocasión. - Casa Jaimes Freyre Rosendo Gutiérrez por concluir dos departamentos, entrega vacía, ocasión 395.000.- Casa Villa Fátima calle Arapata 180.000 ganga.

AGENDA

PRESENCIA Av. Mariscal Santa Cruz.- Edif. Esperanza **CENTRAL:** Tel. 40460.- 41125 y 52184.- **GERENCIA:** Tel. 52172.- **PUBLICIDAD:** Tel.: 52178 **REDACCION:** Tel. 51998.- Casilla 1451 Cajón Postal 3275.

FARMACIAS DE TURNO DEL 30 DE AGOSTO AL 6 DE SEPTIEMBRE

-COMERCIO Dr. Juan Aráoz Comercio 1429 (Loayza y Bueno) 20392 **LA SEGURA** Dr. Alejandro Susa Av. Saavedra Nº 2160 (Frent. H. Mil) **INGAVI** Dra. Consuelo Serrano Calle Ingavi Nº 769 y Pichincha **SAN CRISTOBAL** Dra. María Ortiz Av. Tejada Sorzano Nº 106. **SAN HILARION** Dra. Anna Mealla Rodríguez Nº 254 (parte baja) Tel. 41595 **SUMA KOLLA** Dra.. Nelly Gironda Av. Héroes del Pacífico (Tejar) **SANTA FE** Dra. María Urday Av. Arce Nº 2332 (frent. Clínica) Tel. 21581.

FARMACIAS DE TURNO PERMANENTE

OBRAJES Plaza Franz Tamayo Tel. 82081 Obrajes.- **SAN CARLOS;** Av. República 26 Tel. 20223 Villa Victoria.- **VERA CRUZ** Av. Antofagasta Nº. 100 Tel. 59107 Alto de La Paz.- **CRISTO REY** General Lanza 2110 Tel. 27534 Sopocachi Alto.

TELEFONOS DE URGENCIA

BOMBEROS 119.- **ASISTENCIA PUBLICA** 118 - 22111 .- **RADIO PATRULLA** 110.- **TRANSITO** 26148 **SAMAPA** 26628 - 26548 - **ENERGIA** 54357.- **TELEFONOS (RECLAMOS)** 113.**INFORMACIONES** 104 - **SEÑORITA HORA** 117.- **LARGA DISTANCIA EXTERIOR** 55907 - 09 **INTERIOR** 20402-03. **HOSPITAL DE CLINICAS CENTRAL** 22821 - 22872.- **AASANA** 59333 - 59310.

FLOTAS

TRANS-SERVICE LTDA. Alto de la Alianza Nº. 630 Tel. 43154.- **TRANSPORTES "EL CHAPACO"** Chuquisaca 568 Tel. 40258; **TRANSPORTES UNIVERSO.** Av. Montes 638 Tel. 42831.- **EXPRESO SAMA.**- Plaza Riosinho Nº 98 Tel. 64436 ... 28462.- **TRANSPORTES PULLMAN BOLIVIA.**- Plaza Alonso de Mendoza teléfonos 55854 - 25893.- **ANDINO** León de la Barra 360 Tel. 20471 **CONTINENTAL.**- Av. Montes 675 Tel. 29061.- **COPACABANA,** Av. Montes 620 Tel. 20477 - 40461.- **LAURO,** Av. Camacho 1223 Tel. 27677.- **TRANSPORTES PILCOMAYO,** Figueroa esq. Tiquina, Tel. 22858.- **ALIAGA,** Av. Montes 700 Tel. 26376.- **URUS,** Bozo 194 Tel. 50793.- **TRANSPORTES SAN CRISTOBAL** Plaza Alexander 190 Tel. 27775 41076.- **FLOTA YUNGUEÑA,** calle Coroico Nº. 1577 Tel. 43001.- **TRANSPORTES TARIJA,** Tiquina 37 Tel. 28911.- **TRANSPORTES VICTORIA** Emilio Calderón 562 (Gran Poder) Tel. 56599.- **TRANSPORTES ABAROA,** Plaza Alonso de Mendoza 242 Tel. 27096.- **MICROBUSES KIRQUINCHO** Bozo 108 Tel. 54612 - **TRANSPORTES "MOTO MENDEZ",** Calle Humahuaca 844 Tel. 57929.- **TRANSPORTES TUNARI,** calle Bozo Nº 108 Tel. 40375.- **TRANSPORTES MANCO KAPAC,** calle Tumusla 580 (Hotel Tumusla) **"DORADO ORIENTE",** Pullman de lujo calle Bozo 106 Tel. 40373.- **TRANSPORTES RIVEROS** (a Copacabana) Av. Montes 660. Tel. 20984.- **EXPRESO PANAMERICANO LTDA.** Servicio Potosí - Sucre - Villazón Dirección calle Bozo Nº. 167 Tel. 20803.

AUTO LINEAS INGAVI Av. Manco Kapac 445 teléfono 28981.

EXPRESO "LA VELOZ DEL SUD", Av. Manco Kapac 450- Teléfono 23146, La Paz - Bolivia.

EMPRESAS AEREAS

LLOYD AEREO BOLIVIANO, Tels. 54649 - 53132 - 55769 - 51155 - 51163 59053. **LUFTHANSA** Tels. 20383 - 25780 - 50499 - 50609 - **AEROPUERTO** Tel. 59151.- **AEROLINEAS ARGENTINAS** Tel. 50792.- **AVIANCA,** Tels. 43909 - 40883.- **AIR FRANCE,** Tel. 51740 - **LAN.** Tel. 28536.- **KLM** Tel. 42965 - **SWISSAIR,** Tel. 28924.- **PANAM** Tel: 41863 - **BOA,** Tel. 26387 **VARIG,** Tel. 21450.- **ECUATORIANA** Tel. 54472.- **IBERIA,** Tels. 20270 - 24378.- **ALITALIA,** Tel. 23494.- **B.O.A.C.** Tel. 55541 - **CANADIAN PACIFIC** Tel. 55541.- **SOUTH AFRICAN AIRLINES.** Tel 55541 - **BRITISH CALEDONIAN** Tel. 55541. **TAM,** Telf. 25542, Aeropuerto 59125.

BRANIFF INTERNATIONAL

VENTAS - INFORMES Tels.: 21100 - 21105 - **AEROPUERTO** Tel. 59303.- **CARGA.-** Tels. 59555 - 59012.- **ESTACION CENTRAL** Tels. 52510 - 53410 - **ESTACION GUAQUI** Tel. 888.

CARVAJAL.- Yanacocha 448.- Tel. 54862.- Vende casas, Obrajes calle 10 dos departamentos, nuevo 450.000 vacía.- Otra misma región calle 16 tres departamentos por estrenar.

CARVAJAL.- Yanacocha 448.- Vende casa Manuel María Francisco Miranda dos departamentos, Garzonier, entrega vacía.- Casa calle Jamaica dos departamentos cerca Busch buen lugar reconoce anticréticos, vacía.

CARVAJAL.- Yanacocha 448.- Vende casa Venancio Burgoa tres departamentos Horno Panificación dos almacenes lugar comercial facilidades ocasión.- Casa zona Tejar calle Mariano Mamani vacía 120.000.- Calle Taquize misma zona vacía ocasión.

NECESITA CASA O departamento alquiler, dos, tres dormitorios, dependencias. Sopocachi, Miraflores, Obrajes, Calacoto. COMERCIAL "ALAS" Tel. 29734.

Vehículos

"LUBRAVE" Yanacocha 448 Venta Camioneta Dodge modelo 58 $bs. 65.000.- (31)

VENDO AUTOMOVIL Dodge Coronet Americano modelo 68 especial para Taxi o particular Referencias Castro 1581 teléfono 21584 (R)

EN VENTA Volkswagen "Safari" modelo 1972. Referencias Avenida 6 de Octubre 2060, teléfono 51328. (310)

VENDO Camión Fiat modelo 1973. Nuevo. 12 toneladas. Referencias Sucre 1540 teléfono 41665 (28-31/9787)

VENDO Auto Austin 52 coupe, perfectas condiciones (convertible) en $bs. 24.000 Referencias Juan de Vargas 2207 teléfono 25901 (29-31/62560)

VENDO Taxi Peugeot modelo 1966. Ver en San Francisco buscar al cuidador de autos, llamar al teléfono 41125 de horas 12 a 14.

Empleados

SE NECESITA Ayudante para sastre Comercio 979 Sastrería Berlín (31/62575)

COCINERA Precisamos cama adentro para Irpavi, teléfono 82848 - 52178. (R.)

NECESITO Soladores, obra fina para damas. Potosí 1135 (30-31/62566)

NECESITO Relojero calle Cochabamba 129 (30-31/62568)

Teléfonos

VENDO TELEFONO bajo Miraflores Referencias teléfono 60003 (30-31/62573)

CARVAJAL.- Yanacocha 448.- Tel. 54862.- Teléfono particular transfiero instalado calle Jáuregui.- Depositado en T.A.S.A. Otros teléfonos instalados distintas zonas.

Orquestas

ORQUESTA COPACABANA Teléfono 65955 (28 - 18/9/75/9793)

RAUL BUSTILLO su conjunto Orquestal y la orquesta CARAVANA amenizan todo tipo de fiestas Sociales Yanacocha 1161 teléfono 52801 - 53081 (28-3/9800)

ORQUESTA Teléfono 53220 (23-23-IX/62389)

ORQUESTA Electrónica Los "DIAMANTES" ameniza fiestas, matrimonios, cumpleaños, etc. Llamar teléfono 50730 (1º-5/62585)

Tiendas Kioscos

CARVAJAL.- Yanacocha 448.- Tienda amplia nueva anticrético calle Linares entrega inmediata lugar comercial, ocasión.- Otras distintas zonas.

CARVAJAL.- Yanacocha 448.- Tienda tras tienda anticrético av. Armentia entrega inmediata.

CARVAJAL.- Yanacocha 448.- Tel. 54862.- Tienda anticrético calle Graneros lugar comercial vacía.- Tienda av. Vasquez anticrético.- Otra con trastienda calle Tarapacá entrega inmediata.

Préstamos Dinero

"LUBRAVE" Yanacocha 448. Prestamos dinero sobre hipoteca y joyas desde 10 hasta 200 mil. Asimismo necesito distintas sumas capitalistas no pagan comisión (31).

PRESTO DINERO En primera hipoteca, trámites en el día. COMERCIAL "ALAS" Tel. 29734.

CARVAJAL.- Yanacocha 448.- Tel. 54862.- Dinero presto sobre primera hipoteca desde 5.000 adelante simismo necesito distintas sumas capitalistas no pagan comisión. Dólares desde 5.000 adelante.- Sobre joyas pequeñas sumas.

NECESITO CAPITALISTAS Para préstamo en primera hipoteca, ofrezco seriedad, garantía, reserva. COMERCIAL "ALAS" Tel. 29734.

PRECISO 20.000 DOLARES En primera hipoteca. Sólida garantía. Capitalista no paga comisión COMERCIAL "ALAS" Tel. 29734.

NECESITO 10.000.- Excelente interés garantía solvente Referencias Colón 595 Don Hugo (1º-2/62581)

Ofertas especiales

FRIAL- ALMACEN Excelente ubicación vendo. Avenida Arce 2298 (30-31/62566)

AVICULTORES Concentrados para Aves, Iniciador y Terminador, calle Potosí 1270 3º Piso. teléfono 63494 (23-5/62378)

CARVAJAL.- Yanacocha 448.- Tel. 54862.- Fábrica Cerámica transfiero motivo viaje Calacoto, 10.000 mts. Hornos.- capacidad 60.000 ladrillos mensuales, galpones vivienda, demás implementos, ocasión.

LIQUIDO Barato televisor estabilizador, catrecito, estufa, generador, cepillo eléctrico, sierra, repuestos. Rosendo Gutierrez 699 interior (31/62578)

Máquinas

VENDO Maquinaria fabricación fideos, Cochabamba teléfono Nº. 1169 (28-6/9/75/8631)

DE OCASION Se vende máquina nueva de carpintería Inca-Inglesa. También motor monofásico 2.800 R.P.M. 21/2 caballos de fuerza, teléfono 65638 - 60679 (30-1/62564)

VENDO Maquinaria fabricación fideos- Cochabamba, casilla 1169 (30-9/8631)

Departamentos Habitaciones

PRECISO Departamento asoleado dos dormitorios. Miraflores, Sopocachi, alquileres Garantizados. Teléfono 21158 (30-1/62569)

JOVEN ALEMAN Busca departamento amoblado o semiamoblado, preferible Sopocachi, teléfonos: 20216 - 23330. Lunes - viernes: 8: 12.00/14 - 18 hs. o Sábado: 8:00 - 12:00 (24-31/62392)

ANTICRETICO Habitación con baño teléfono 50618 (29-31/62559)

DEPARTAMENTO Vendo departamento nuevo, céntrico, tres dormitorios, teléfono, entrega inmediata. Referencias teléfono 63679 (29-2/62553)

ANTICRETICO Doy pequeño departamento en San Pedro. Referencias calle Olañeta Nº. 1461. Teléfono 41610 de 10 a.m. a 14 Hrs. (26-31/R).

SE ALQUILAN Piezas para depósito en Sopocachi. Referencias teléfono 28844 (R)

ALQUILO Habitación amueblada para caballero solo. Conchitas 456 teléfono 22152 (28-30/9789)

PROPIETARIOS DE CASAS O departamentos, si desea alquilar o dar en anticrético, pase a COMERCIAL "ALAS" Tel. 29734.- donde será atendido por personal competente y con clientes de reconocida solvencia. Garantía PROPIETARIOS NO PAGAN COMISION.

CARVAJAL.- Yanacocha 448.- Departamentos anticréticos alto Obrajes zona "B" entrega inmediata.- Departamento anticrético Seguencoma vacía.- Departamento Villa Fátima av. Las Américas anticrético.- Villa Copcabana anticrético entrega inmediata.

CARVAJAL.- Yanacocha 448.- Tel. 54862.- Departamento anticrético av. Pando dos dormitorios dependencias cerca cine Universo.- Departamento calle Almirante Grau dos dormitorios dependencias.

COMERCIAL "ALAS" GALERIA LUZ. Tel. 29734$.% Vende departamento dos dormitorios, dependencias, garaje, propiedad horizontal. Miraflores.

DEPARTAMENTO Catedrático extranjero busca pequeño departamento amoblado con refrigerador. Dr. Parrott, hotel Panamericano pieza 30 teléfono 40810 de 12 a 14 hrs. (28-4/62552)

"LUBRAVE" Yanacocha 448 Anticrético habitaciones, cocina, calle Santivañez $bs. 40.000. Dos habitaciones, cocina, calle Pedro Cramer $bs. 40.000. Otra habitación cocina $bs. 20 mil. (31)

CARVAJAL.- Yanacocha 448.- Vende propiedad horizontal Av. Arce cerca calle Muñoz dos dormitorios, dependencias, vacía, ocasión.

"LUBRAVE". Yanacocha 448 Alquiler dos habitaciones para oficina, talleres. (31)

DEPARTAMENTO Nuevo se vende en barrio San Jorge. Casilla Correo 3383 teléfono 41032. (31/62576)

COMERCIAL "ALAS" GALERIA LUZ. Tel. 29734.- Preciso garzonier o habitación con baño. Independiente.

CARVAJAL.- Yanacocha 448.- Tel. 54862.- Dos habitaciones anticrético final Busch cerca cine vacía.- Dos habitaciones calle Boquerón.- Otra av. Saavedra.- Tres habitaciones El Tejar Barrio Petrolero entrega inmediata.

CARVAJAL.- Yanacocha 448.- Tel. 54862.- Departamento alquiler Sanchez Lima independiente un dormitorio, dependencias, entrega llaves inmediata.

CARVAJAL.- Yanacocha 448.- Departamento anticrético Max Paredes nuevo excelente lugar entrega inmediata 100.000.oo- Departamento anticrético Barrio Fabril - Said vacío .- Calle Topater anticrético nuevo.

CARVAJAL.- Yanacocha 448.- Una habitación amplia alquiler calle Ricardo Mujía final vacía.- Otra calle Canónigo Ayllón entrega inmediata.

CARVAJAL.- Yanacocha Tel. 54862.- Cuatro habitaciones para consultorio u oficinas anticrético calle Illampu entrega inmediata excelente lugar.

Profesores Academias

CURSOS PARTICULARES de recuperación de Física, Química, Matemáticas, Inglés, Francés para Intermedio y Medio. Informaciones profesor Mario Salinas, local Colegio Hanriette de le Chevalerie Calle Murillo 1061 hrs. 14,30 - 18.00 (30-5/62572)

INSTITUTO MATEMATICO, dicta cursos de avance y nivelación, Matemáticas, Física, Química. Consulte clases particulares Mariscal Santa Cruz 1295 teléfono 63617 (1º-5/62583)

Ropa

VENDO Hermosos abrigos de piel, nuevos. Referencias teléfono 43406. (26-31/9757).

Técnicos

CEPILLAMOS Pisos y vendemos parket. teléfono 53834 (29-8/62557)

REPARAMOS Radios Televisores a DOMICILIO, teléfono 40226 Economía Garantía (28-31/6255)

REPARAMOS TELEVISORES, radios a domicilio con GARANTIA teléfono 50730 (1º-6/62584)

PLOMERO Se hacen Instalaciones y Reparaciones teléfono 54306 (1º-2/62582)

ELECTRICISTA Teléfono 65862 (27-31/9777).

RELOJERIA ROLEX Reparaciones garantizadas económicas. Calle Cochabamba 129 (30-31/62568)

ELECTRICISTA A toda hora instalaciones reparaciones teléfono 60484 (30-31/62571)

PLOMERO Instalaciones Sanitarias teléfono 26823 (28-1º. /09799)

Propiedades Terrenos

CARVAJAL.- Yanacocha 448.- Tel. 54862.- Vende lote ciudad de Santa Cruz primer anillo 732 mts. zona residencial. Otro segundo anillo 1.280 mts, precio ocasión Otro misma zona segundo anillo 400 mts.

COMERCIAL "ALAS" GALERIA LUZ. Tel. 29734. Vende terreno 204 m2 Alto Obrajes.

"LUBRAVE" Yanacocha 448 Ventas Terrenos Cota Cota 2.000 mts. el metro 160 alto Següencoma 300 mts. $bs. 70.000 Magacillas 2.000 mts. el metro 100.- Vino Tinto 200 mts. $bs. 60.000. (31)

CARVAJAL.- Yanacocha 448.- Tel. 54862.- Vende lote Sopocachi calle Armaza cerca plaza Zamudio 304 mts.- Otro plaza Vasquez Machicado 300 mts. cerca Tejada Sorzano precio ocasión.- Lote Tejada Sorzano Esq. Costa Rica 200 mts. ocasión.

CARVAJAL.- Yanacocha 448.- Tel. 54862.- Vende lote ciudad de Cochabamba villa Galindo 338 mts. ocasión.

CARVAJAL.- Yanacocha 448.- Vende lote con construcción calle Viacha 935 mts. apto para industria, lugar, ocasión.- Lote Quintanilla Zuazo 200 mts. cerca fábrica Said.

CARVAJAL.- Yanacocha 448.- Tel. 54862.- Vende lote Alto La Paz villa Adela 300 mts., ocasión.- Lote camino Viacha 3.600 mts. precio ocasión.

CARVAJAL.- Yanacocha 448.- Lote Següencoma bajo 300 mts. excelente ubicación Otro Villa Los Olivos 379 mts. buen lugar.- Lote villa Fátima cerca fábrica fósforos ocasión.

CARVAJAL.- Yanacocha 448.- Vende lote alto Obrajes zona "A" 244.- 204.- 204.- 204 mts. precios ocasión.- Zona "B" 219.- 236 mts. buen lugar ocasión. Lotes Següencoma Alto de 250.- 216 263.- 306 mts. precios ocasión.

CARVAJAL.- Yanacocha 448.- Vende lote Villa Copacabana 519 mts. cerca Broncopulmonar.- Otro misma zona 150 mts. 10.000 $b. Lote Vicente Burgaleta esq. Velazco 275 mts. ocasión.

CARVAJAL.- Yanacocha 448.- Vende lotes Achumani cerca 2do. puente cuatro lotes de 280 mts.- otro misma zona 280.- 308.- precios módicos.- Lote Calacoto calle 25.- 500 mts. buen lugar.- Otro mismo lugar 244 mts. ocasión.

TERRENO ACHUMANI BAJO 900 metros documentación al día Manzana "B" Colón 595 (1º-2/62581)

IRPAVI TERRENO 640 metros Colón 595 (1º-2/62581)

Varios

MATERIAL CONSTRUCCION Ofrecemos piedra arena, trasladamos tierra telefono 57482 (27-31/9772)

VENDE OFICINAS En edificio Asbún antiguo y nuevo. COMERCIAL "ALAS" Tel. 29734.

"LUBRAVE" Yanacocha 448. Venta Accesorios, artefactos de imprenta al mejor postor. (31).

AVISO Al taxista que hizo el recorrido de Cotacota a la ciudad se le ruega entregar los documentos olvidados por el pasajero, dichos documentos interesan únicamente al propietario. Dar Datos o dejar en las Oficinas de Tránsito.

ORGANIZACION "JET" Ayacucho 429 of. 5.- Teléfono 65520. TRAMITA VOLANDO: LIBRETAS SERV. MILITAR, 20 días.

PASAPORTES en 8 horas "JET" Teléfono 65520.

CARNET DE IDENTIDAD 8 horas. "JET" Teléfono 65520.

PLACAS PARA VEHICULOS 8 horas. "JET" teléfono 65520. (30-5/62574)

VENDO Turriles, vigas y leña. Referencias teléfono 83329 - 54038 (30-31R)

SOLVENCIA TRIBUTARIA Colón 595 (1º-2/62581)

ALPINISTAS Botas especiales vendo. Teléfono 83297 (31/62579)

PASAPORTES 48 horas Colón 595 (1º-2/62581)

CARNET IDENTIDAD 24 horas Colón 595 (1º-2/62581)

SANTA CRUZ

EN SANTA CRUZ Vendo maestranza de mecánica por motivo de viaje; consta 3 tornos, cepillo y soldaduras, amplias instalaciones. Referencias Avenida Grigotá 190. (26-2/62037).

COCHABAMBA

EN COCHABAMBA Se ofrece en venta en la Avenida Aroma excelente zona comercial una casa de 4 pisos con almacenes, 3 departamentos, amplios depósitos y corriente trifásica. Referencias Sr. Rodríguez casilla 1632 teléfono 1265 (30-31/8632)

ALQUILO OFICINAS Buena ubicación para Empresa, frente Banco Nacional. Referencias Nataniel Aguirre 6375 casilla 575. COCHABAMBA.

VENDO Maquinaria fabricación fideos. Cochabamba. Casilla 1169.

UNIROYAL

Récords Mundiales

DANIEL EL TRAVIESO

Bien, Daniel, tu eres el jefe. Vigílalo bien dentro de diez año

DIVULGUELO

JUSTO Y FRANCO

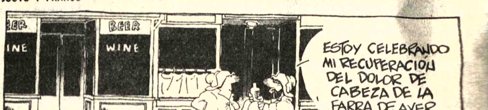

MARIA DE ORO

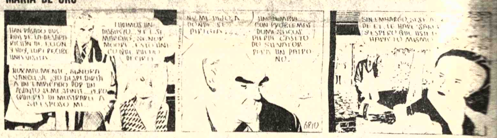

APARTAMENTO G

JEFF COBB

MARK TRAIL

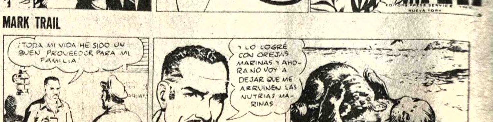

PICAPIEDRA

ALFREDO

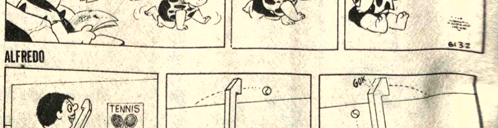

SPORTITO

HOY CINES TV

MONJE CAMPERO Tel. 23333

Matinée, tanda y noche LOS CUERVOS CAVARAN TU FOSA y el corto de PETETE Matinée 9.10 y 5.60 tanda y noche 11.10 y 6.10.

16 DE JULIO Tel. 52119

Matinée, tanda y noche DE QUE COLOR ES EL VIENTO (apta para todo público) Matinée 7.10 y 9.10 tanda y noche 9.10 y 11.10.

6 DE AGOSTO Tel. 23829

Mainée, tanda y noche LOS CINCO SUPREMOS LADRONES Actualidades Mundiales Nº. 32 y corto de PETETE Matinée Platea 7.10 Mezzanine 9.10 tanda y noche Platea 9.10 Mezzanine 11.10.

TESLA Tel. 53803

Matinée BILLY THE KID tanda y noche AMANTES EN VENECIA (prohibida menores de 21 años) Matinée 9.10 y 7.10 tanda y noche 11.10 y 9.10.

PRINCESA Tel. 51821

Matinée, tanda y noche EL MIRLO MACHO (prohibida menores de 21 años) Matinée, tanda y noche 6.10 - 5.10 - 4.10.

UNIVERSO Tel. 42660

Matinée, tanda y noche ROBIN HOOD Matinée Mezzanine 9.10 Platea 7.10 tanda y noche Mezzanine 11.10 Platea 9.10.

SCALA Tel 23535

Matinée, tanda y noche MADRE SOLTERA (apta para todo público) Matinée 10.10 y 12.10 tanda y noche 12.10 y 14.10.

LA PAZ Tel. 53842

Matinée, tanda y noche LAS AVENTURAS DE MARCO POLO (apta para todo público) Noticioso El Mundo al Instante Matinée 7.10 y 9.10 tanda y noche 9.10 y 11.10.

MIRAFLORES Tel. 53159

Matinée, tanda y noche dobles LAS SIETE LLAVES DEL KARATISTA y FLAT FOOT EL DEMOLEDOR Matinée 5.10 tanda y noche 5.60.

PARIS Tel. 29704

Matinée, tanda y noche DIGBY EL PERRO MAS GRANDE DEL MUNDO Matinée, tanda y noche 7.10.

MURILLO Tel. 52647

Matinée estreno doble ME SIGUEN LLAMANDO TRINITY y ALAKAZAM EL MAGO tanda y noche estreno doble ME SIGUEN LLAMANDO TRINITY y HOMBRE EROTICO EN DINAMARCA (mayores de 21 años) Matinée 5.10 y 3.60 tanda y noche 5.60 y 4.10.

MEXICO Tel. 26867

Matinée y tanda doble EL GITANO y MARIA ISABEL noche doble EL TRIANGULO (censura mayores 18 años) y PRIMERO EL DOLAR Matinée 5.10 y 4.10 tanda y noche 5.60 y 4.60.

ABAROA Tel. 50252

Matinée, tanda y noche dobles CONFESIONES DE UN COMISARIO y ASALTO A LA MEDIANOCHE Matinée Platea 5.10 Alta 3.60 tanda y noche Platea 5.60 Alta 4.10.

ROXY

Matinée, y tanda dobles EL SORDO SMITH Y SU AMIGO EL OREJAS y VUELVEN LOS CAMPEONES JUSTICIEROS noche doble EL SORDO SMITH Y SU AMIGO EL OREJAS y EL DESEO EN OTOÑO Matinée 5.10 tanda y noche 5.60.

EBRO Tel. 42939

Matinée, tanda y noche dobles MI HERMANO EL MAFIOSO y SU NOMBRE HACIA TEMBLAR Matinée 5.10 y 4.10 tanda y noche 5.60 y 4.60.

SAN CALIXTO

Matinée, tanda y noche dobles SIMPLEMENTE UNA ROSA y TITANES EN EL RING.

BOLIVAR Tel. 25051

Matinée, tanda y noche LA SANGRE DEL DRAGON (para todo público)

NOBEL

Matinée, y noche dobles AMORES QUE ESPERAN y EL GOLPE tanda EL GOLPE Además Espejo de Alemania Matinée, tanda y noche 6.10.

ESMERALDA Tel. 52454

Matinée y tanda doble DUELO DE DRAGONES y QUE DIOS PERDONE MI PISTOLA noche doble QUE DIOS PERDONE MI PISTOLA y MIL PECADOS NINGUNA VIRTUD (mayores 18 años) Matinée 5.10 tanda y noche 5.60.

MADRID Tel. 24508

Matinée, tanda y noche doble FEROZ LUCHA DEL KARATE y DESTINO DE UN CAPRICHO Platea 4.60 Mezzanine 5.10.

BUSCH Tel. 53694

Matinée, tanda y noche CUENTOS DE ULTRA TUMBA y JOE KID Matinée 4.00 y 5.00 tanda y noche 4.50 y 5.50.

CENTER

Matinée, tanda y noche dobles EL TIGRE DE HONG KONG y UN BOXEADOR LLAMADO PANTERA NEGRA Matinée 4.20 y 3.70 tanda y noche 5.30 y 4.20.

VARIEDADES Tel. 24071

Matinée EL RETO DE VALDEZ y FEROCIDAD tanda y noche FEROCIDAD y TERESA E ISABEL Matinée 5.10 y 3.60 tanda y noche 5.60 y 4.10.

IMPERIO Tel. 40451

Matinée y tanda dobles AJUSTE DE CUENTAS y LOS ANGELES TAMBIEN COMEN FRIJOLES noche doble (sólo mayores de 21 años) LOS ANGELES TAMBIEN COMEN FRIJOLES y UNA JOVEN LLAMADA JOANNA Matinée 5.10 y 3.60 tanda y noche 5.60 y 4.10.

ILLIMANI Tel. 42755

Matinée, tanda y noche doble EL AMOR TIENE CARA DE MUJER y FLOR MARCHITA Matinée 3.10 tanda y noche 4.10.

LUX

Matinée, y tanda LA BATALLA DEL PLANETA DE LOS SIMIOS y EL CASINO DE SHANGAY noche LA BATALLA DEL PLANETA DE LOS SIMIOS y EL SATANICO.

UNIROYAL

Paises de OPEP pueden mantener precio de petróleo

.NUEVA YORK, 31 (AFP).- Los paises de la OPEP pueden mantener el actual precio del petróleo hasta enero próximo insinuó hoy aquí en una entrevista al New York Times el Ministro de Finanzas de Kuwait, Salen el Atiqi.

La organización de paises exportadores de petróleo congeló los precios del petróleo hasta el próximo 30 de septiembre.

Atiqi dijo que un nuevo acuerdo israelo-egipcio puede incitar a la OPEP a "mostrarse más conciliadora", cuando se inicie el 24 de septiembre la reunión de la organización en Viena.

Sin embargo, advirtió, "eso no significa que retrocederemos para bajar el precio".

Latinoamericanos pidieron romper el círculo que perpetúa crisis financiera

..WASHINGTON, 31 (AP) - El bloque latinoamericano pidió hoy que se rompa el círculo vicioso que al perpetuar la crisis financiera internacional mantiene condenados a los países en desarrollo a un estado de permanente zozobra.

"Se ha creado un círculo vicioso en el cual la caída de las exportaciones de los países en desarrollo así como las dificultades que encaran en sus balances de pago reduce su capacidad de importación lo cual a su turno agrega el receso económico del mundo industrial", dijeron los países de la región en un comunicado en la víspera de la apertura de la asamblea conjunta del Banco Mundial del Fondo Monetario Internacional.

"Nosotros creemos que es particularmente apropiado que en su propio interés los países industrializados dispongan en esta asamblea una expansión en la transferencia de los recursos reales al mundo en desarrollo con lo cual estarían cumpliendo de paso sus obligaciones en el campo de la asistencia externa".

La posición latinoamericana se cristalizó en una reunión en la cual los países del Tercer Mundo pasaron revista a las posibilidades que ofrece la asamblea.

El ministro venezolano de Planificación Gumersindo Rodríguez abrirán mañana el debate en el que participan unos 3.500 delegados.

El bloque regional hará un planteamiento más directo al avanzar el debate. Se ha encomendado al Ministro boliviano de Finanzas Víctor Castillo que presente las proposiciones específicas de la región ante la asamblea del Fondo, y al Ministro panameño de Planificación Nicolás Ardito Barleta para que haga otro tanto en la asamblea del Banco.

Se entiende que insistirán en que las condiciones que se imponen a la asistencia externa que necesitarán en los próximos meses para encarar los problemas que se han presentado en los balances de pago no responde ya a la realidad pues descarga en los países en desarrollo la principal responsabilidad en la adopción de medidas correctivas para una situación sobre la cual ellos no tienen control.

En ello tienen el apoyo del Presidente del Banco Mundial Robert S. McNamara que ayer había dicho que los países en desarrollo "se han convertido en las principales víctimas de la turbulencia económica actual que ni la provocaron ni tienen los medios decisivos para superarla".

En la cuestión de la formación de un fondo de emergencia con la venta de los 6.000 millones de dólares en oro acumulados en el Fondo, el bloque expresará que las fórmulas que se han discutido hasta ahora no son enteramente aceptables.

El gerente del Fondo Johannes Witteven había insinuado ayer la posibilidad de que se saque a la venta una partida del metal equivalente a los 1.000 millones.

En la cuestión del aumento del poder de voto expresaron la esperanza que se duplique el de los productores de petróleo pero sin que ello conduzca a una reducción de las cuotas de los países en desarrollo que ahora representa el 22.7 por ciento del total.

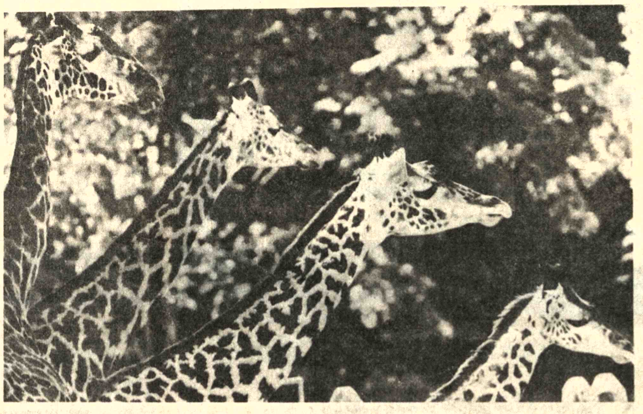

CURIOSIDAD ANIMAL.- Washington (AP).- Jirafas del Parque Zoológico Nacional en Washington estiran sus largos cuellos cuando sienten la presencia de un numeroso grupo de turistas que se acerca al lugar donde ellas se encuentran. (Radiofoto AP).

Economista italiano viajó a los EE.UU.

ROMA, (IPS).- Eugenio Peggio, el mayor experto económico del Partido Comunista italiano, viajará a Estados Unidos para asistir como observador a los trabajos de la asamblea del Fondo Monetario Internacional. Es la primera vez que un dirigente comunista participa en esta reunión. Oficialmente, se dice que durante su estadia en Estados Unidos no realizará entrevistas políticas y en particular no preparará la visita, que se dice inminente, del Secretario General de PCI, Enrique Berlinguer.

En torno a esta visita sucedieron las indiscreciones las desmentidas. Las d mentidas llegaron en partic de ambientes de la emba norteamericana en Roma: embajador, John Volpe, un italiano norteamericano que Nixon había enviado hace tres años para que dirigiese las oficinas romanas, es considerado un fuerte opositor a la hipótesis del "compromiso histórico" en Italia, es decir, en la práctica, al ingreso de los comunistas en el gobierno junto a los otros partidos de centro y de izquierda. El habría comunicado a Washington su oposición a un viaje de Berlinguer a Estados Unidos. Por esta opinión no habría sido bien recibida en los ambientes del apartamento de estado norteamericano, donde, por el contrario, se estaría preparando el reemplazo del embajador Volpe? que el ministro de industria, el democristiano de izquierda Carlo Donat Cattin, llamó un día irónicamente "golpe", aludiendo a sus supuestas intervenciones en los asuntos internos italianos.

Gobierno de Nigeria controla la prensa

LAGOS, NIGERIA, 31 (AFP).- El gobierno militar nigeriano se aseguró el control de la prensa al adquirir el 60 por ciento de las acciones del principal grupo periodístico del país.

El grupo es el Times Newspapers.

El gobierno también expropió el diario New Nigerian, que se edita en el norte del país.

Triunfo científico en el Congreso Mundial de Brujos

BOGOTA, (AP) - Los brujos obtuvieron un triunfo científico en su Primer Congreso Mundial que culminó hoy aquí.

Los científicos dijeron que los fenómenos que desbordan lo clarividentes y mentalistas, no sólo existen, sino que tienen poderes que han sido científicamente comprobados.

William Wolkosky, químico y físico de la Universidad de París, uno de los últimos expositores, fue más allá de otros colegas y dijo sin rodeos: "Es posible fotografiar a los espíritus".

Wolkosky, quien realiza investigaciones en el campo de la psicotrónica una ciencia que estudia la interrelación entre la conciencia, la energía y la materia, dijo hoy ante los dos mil delegados que asistieron a este una visión de Rayos Equis y los mentalistas puedan localizar personas perdidas, diagnósticar enfermedades y recetar yerbas curativas".

Mencionó una larga lista de personas, incluso un sacerdote católico polaco, con poderes paranormales, que han sido estudiados científicamente y quienes han hecho cosas increíbles.

"Lo imposible, es en realidad posible", afirmó el científico, al dar un categórico espaldarazo a los brujos con facultades extrasensoriales.

Otros científicos como Thelma Moss, parasicóloga de la Universidad de California; Jesús M. Sánchez, neurocirujano español autor del libro "El sexto sentido", Lee Sanella, oftalmólogo de la Universidad de Yale y Price Williams, antropólogo de la Universidad de Londres, expusieron durante cuatro días en conferencias catalogadas de "alto nivel intelectual" sus experiencias en investigaciones de los fenómenos extrasensoriales y confirmaron "la existencia de los brujos".

Para que no quedaran dudas, el mentalista israelí Uri Geller, dio varias demostraciones convincentes al congreso y una anoche ante unos cuatro millones de televidentes colombianos.

Geller arregló "con el poder de su mente" relojes inservibles, incluso algunos que habían dejado de funcionar hace más de tres años. Los relojes estaban en el estudio de la televisión y los hogares de los televidentes. La demostración del joven israelí duró 60 minutos y durante este tiempo se recibieron 58 llamadas de personas que confirmaban, aún de sitios más de 1.000 kilómetros, de la reparación de sus relojes.

Algunos delegados estimaron que la denominación con la palabra "brujería" de esta reunión no fue correcta y que debió llamarse "Congreso Mundial de Parasicólogos", lo cual hubiera evitado las críticas de las Iglesias Católicas y Evangelista y de escritores y científicos.

Pero el escritor cubano Robert de Lima hizo ayer una exposición en la que trató de demostrar que "la brujería ha sido calumniada".

DISPUTA.- Alassio, Italia (AP).- "Lady Austria" Susan Leyk, disputa con el organizador Elio Pedretti en las preliminares de certamen de belleza "Lady Europa".-La discusión comenzó cuando Susan apareció en pantalones de mecánico en lugar de traje de noche. (Radiofoto AP).

Senador provincial argentino murió asesinado en Mendoza

BUENOS AIRES, 31 (AP).- Un senador provincial peronista fue asesinado anoche por desconocidos, en tanto que hoy murieron cuatro guerrilleros que tenían secuestrado a un empresario inglés que fue liberado sano y salvo.

Los episodios ocurrieron en momentos en que las fuerzas de seguridad intensifican su acción contra los guerrilleros "Montoneros", brazo armado de la radicalizada juventud peronista, y del "Ejército Revolucionario del Pueblo" (ERP) de ultraizquierda.

Unos 20 extremistas han sido apresados en las últimas horas en esta capital y en la provincia de Mendoza, 1200 kilómetros al norte, donde también murió anoche un policía.

La policía informó que el senador Pierino Malabani fue muerto por desconocidos que dispararon contra su automóvil en Villa Constitución, provincia de Santa Fe, 300 kilómetros al norte de la capital.

Un acompañante del senador resultó herido.

En la localidad bonaerense de Pilar, 40 kilómetros al noroeste, fue liberado el hombre de negocios inglés Charles Lockwood, secuestrado el 31 de julio por guerrilleros de ultraizquierda. La policía informó que en una vivinda se comprobó la existencia de una "carcel del pueblo". Una patrulla que llegó al lugar fue recibida a balazos por los ocupantes de la casa.

La policía dijo que al concluir el tiroteo ingresó a la vivienda y comprobó que cuatro individuos estaban muertos y que Lockwood había resultado ileso. La policía indicó que los extremistas muertos serían también responsables del asesinato del capitán de ejército, Miguel Keller, abatido el 18 de este mes en Buenos Aires cuando guerrilleros se apoderaron de 76 fusiles que transportaba en un camión militar.

Los guerrilleros muertos no fueron identificados inmediatamente, pero un vocero policial no descartó que uno de ellos sea un soldado que colaboró con los extremistas en la muerte de Keller. Ese soldado había actuado como "entregador" en el asalto al camión militar y uego escapó con los guerrilleros.

VISITA.- Dublín 31 (AP).- Algunos de los cientos de turistas que ingresan diariamente al Castillo de Dublín (Radiofoto AP).

PRESENCIA Deportes

La Paz, Bolivia, lunes 1º de septiembre de 1975

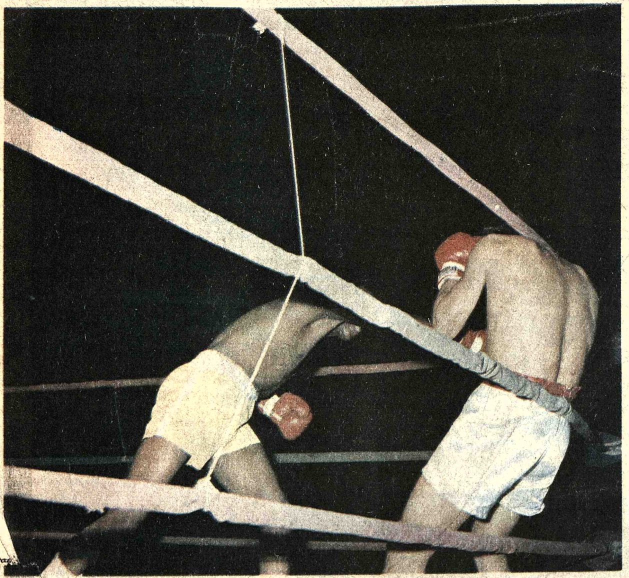

..TRIUNFO DE JIMENEZ.- El pugilista nacional Rogelio Jiménez conecta una derecha a Roberto Quijano, que aparece contra las cuerdas. Fue fácil el triunfo del pugilista local. El chileno no le exigió a fondo. Jiménez tiene que mejorar su técnica.

México empató con la Argentina 1 a 1

MEXICO, AGO 31 (AFP).- La selección nacional de fútbol de México empató hoy domingo a un gol con la de Argentina y se adjudicó el torneo cuadrangular ciudad de México.

Mexicanos y argentinos terminaron igualados a cinco puntos en la tabla de esta justa pero los primeros registraron un mejor promedio de goles.

Dicha clasificación quedó asi: México y Argentina cinco puntos, Costa Rica dos y Estados Unidos cero.

Los goles del encuentro de hoy en el estadio "Azteca", que registró por primera vez en este cuadrangular una entrada numerosa, fueron anotados por el mexicano Vargas y el argentino Coscia, a los cinco y a los 32 minutos respectivamente.

Alineaciones: México, Camacho, Nájera, Sánchez Galindo, Ramos y Vázquez, de la Torre, Chavez (Manzo) y Alvarado, Vargas, Delgado (Carrillo) y Cuellar. Argentina: Lavolpe, Espinosa (Oviedo), Suarez, Cárdenas y Fernández, Quinteros (Marangoni), Gallegos y Ardiles, Coscia, Astegiano y Valencia (Bocanelli).

Los dos equipos brindaron un buen espectáculo en el primer tiempo.

Sostuvieron un duelo de triangulaciones en el que los sudamericanos hicieron gala de su tradicional dominio del balón, mientras los mexicanos exhibian buena organización en sus filas.

La segunda parte no resultó tan brillante, pese a que siguieron buscando afanosamente el triunfo, por haber hecho su aparición la violencia

Una larga sucesión de faules por un y otro lado entrecortó el juego y le resto todo ritmo.

Además el árbitro peruano Arturo Yamasaki, que dirigia el último partido de su vida profesional, tuvo que expulsar al argentino Ardiles por un exceso de teatralidad que el propio jugador reconoció después.

Con este partido puso fin México a la primera fase de preparación de su nueva selección nacional con vistas a las eliminatorias para el campeonato mundial de 1978.

Los mexicanos, cuyos éxitos más notables en esta etapa inicial han sido el empate de hoy y una victoria de uno cero sobre Alemania Oriental, emprenderán ahora una gira por Europa.

..RECHAZA AGREDA.- Salta y rechaza Agreda anticipándose a Calderón, el puntero de Municipal. La defensa de Always Ready tiene su arco invicto por espacio de 464 minutos.

Olympic nuevamente es lider en la Primera "B"

.Olympic pasó a comandar el torneo profesional de la Primera "B", tras su victoria de ayer sobre Porvenir por 2-0 que le abre posibilidades de alcanzar el halago de ascender a la Primera "A".-

El elenco de "San Pedro", lleva un punto de diferencia a Atlético Alianza, cuando sólo faltan dos fechas.

Olympic jugó con, Prado, Guillén, Balmaceda, Rodríguez, Betancourt, Norberto Fernández Jr. Aspiazu, Moreno, Flores, Arce y Jaime Fernández.

Porvenir presentó a, Apodaca, Ramos, Miranda, Cruz, Meruvia, Porres, Luna, Montes, de Oca, Gutiérrez, Esprella y Barra.

GOLES: J. Fernandez 23',y Balmaceda (penal) a los 27 del primer tiempo.

Fue expulsado, Meruvia por juego brusco.

Controló el partido, Tito Villarreal.

América y Universitario empataron a un gol por bando. Obrero Royal, consiguió su primera victoria en lo que va el torneo de la "B", al vencer por la mínima diferencia a Independiente Alas.

La próxima semana, se jugarán partidos decisivos que determinarán al equipo ganador de la competencia y a Obrero Royal, que pese a su triunfo de ayer, sigue complicado en el "fantasma" del descenso.

Estará inactivo seis meses el campeón Rodrigo Valdez

BARRANQUILLA COLOMBIA, 31 (AP).- El campeón de peso mediano reconocido por el Consejo Mundial de Boxeo, Rodrigo Valdés, se recupera hoy en la clínica "Bautista" de esta ciudad de las heridas sufridas en un accidente de tránsito ayer.

Fue tratado ayer mismo por la fractura del dedo índice derecho, cuatro laceraciones en la misma mano y una laceración en el cuero cabelludo.

"Valdés durmió relativamente bien, aunque aquejado por dolores en la cabeza debido a un trauma craneano", "informó un vocero de la clínica.

El médico Heriberto Vergara, uno de los cirujanos plásticos que atendió a Valdés, [illegible]

El campeón de 28 años permanecerá en la clínica por lo menos ocho días para ser sometido a exámenes y establecer la solución de la fractura en su mano derecha, de la cual depende su porvenir en los cuadriláteros.

Valdes habia comenzado a prepararse para la cuarta defensa de su corona frente al francés Max Cohen, pero este accidente lo tendrá inactivo por lo menos seis meses, dijeron los médicos que lo atienden.

"Necesitará un lento tratamiento de fisioterapia antes de que su mano esté otra vez en buenas condiciones", dijo el cirujano Vergara.

Melanio Porto, Apoderado de Valdés, dijo que una vez dado de alta de la clínica el campeón viajará a Nueva York para iniciar los ejercicios de recuperación.

El automóvil de Valdés se estrelló cuando el conductor perdió la visibilidad al levantarse el capot en momentos campana y Valdes salió despedido por una de las puertas traseras.

Valdés regresaba a Barranquilla después de haber asistido a una velada boxistica en Santa Marta.

El campeón ha sido perseguido por la mala suerte durante su carrera Hace tres años tuvo que estar inactivo seis meses debido a un ataque de hepatitis y hace año y medio sufrio de varices. En Cartagena también tuvo a principios de este año otro accidente de tránsito, aunque sin consecuencias.

Conferencia de prensa en el local del CPDB

Esta noche a las 20 horas, se efectuará en el local del Círculo de Periodistas Deportivos de Bolivia una conferencia de prensa en la cual la Empresa Consultora Galindo explicará los proyectos y alcances de la obra de la piscina olímpica a construirse en Alto Irpavi. Para el efecto quedan invitados todos los miembros de páginas deportivas, organizaciones radiales, y socios del CPDB. Pasada la conferencia se servirá un cóctel.

Colombia desea jugar en septiembre con Uruguay

BOGOTA, 31 (AP).- La Federación Colombiana de Fútbol aspira a que la Confederación Sudamericana disponga para septiembre los dos partidos con Uruguay, de la rueda semifinal de la Copa "América"

Alfonso Senior, presidente de la Federación dijo que "aguardamos que los encuentros se lleven a cabo en días los delegados uruguayos.

Colombia y Uruguay no llegaron a ningún acuerdo en la reunión en Montevideo y la Confederación quedó facultada para determinar las fechas de los partidos.

Uruguay que aún no tiene lista su selección busca por todos los medios que la breve serie se abra en octubre. Entretanto Colombia, que eliminó sin derrotas a Ecuador y Paraguay, presiona para que se inicie en la primera quincena de septiembre. Señor agregó (de ninguna manera aceptamos octubre, porque nuestra selección está concentrada y mal haríamos en desintegrarla. Su mantenimiento es costoso, pero adelantaremos cualquier sacrificio para que continúe preparándose.

El dirigente destacó; aguardamos, que los partidos se programen inmediatamente. En cuanto a si iniciamos como locales o como visitantes, eso es actuar donde lo pongan y no le tememos a nadie. Demostraremos que no somos los débiles de antes"

Senior concluyó: "A los señores uruguayos lo que les sucede es que temen a nuestra selección,y como su equipo no esta integrado, entonces pretenden hacer demorar la iniciación de la serie. Tanto ellos como nosotros tenemos los mismos derechos, esta vez no vamos a ceder un milímetro. suceda lo que suceda".

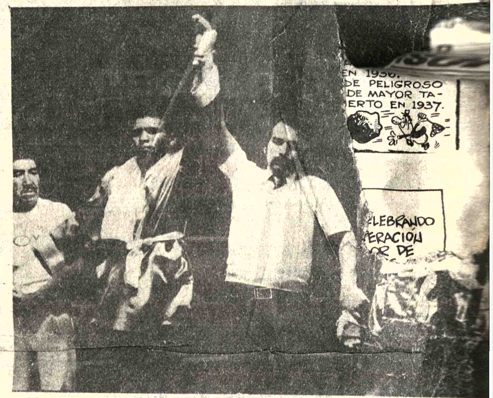

..EL FALLO.- El árbitro levanta la diestra de Rogelio Jiménez proclamándolo vencedor de la pelea efectuada el sábado por la noche en el Coliseo, frente a Roberto Quijano.

Peruano Yamasaki se retiró del referato

MEXICO, AGO 31 (AFP).- El peruano Arturo Yamasaki, llamado "El árbitro de América", puso fin hoy a su carrera de 18 años como silbante de fútbol.

De origen japonés, Yamasaki, de 46 años, se retiró después de dirigir hoy en esta capital un encuentro amistoso entre México y Argentina.

Esta radicado en México desde hace varios años y tras haberse consagrado como uno de los más destacados árbitros del continente americano.

Yamasaki, que fue objeto aquí de numerosos homenajes de despedida, se dedicará ahora a la enseñanza de su profesión.

Actuó en los campeonatos mundiales de Chile, Inglaterra y México entre 1962 y 1970.

Atlanta finalizó tercero en Cuadrangular en el Uruguay

MONTEVIDEO, AGO 31 (AFP).- El club argentino de Atlanta se clasificó hoy tercero en un cuadrangular de fútbol internacional, al vencer al uruguayo Wanderers por 5/4.

El match de los argentinos, intensamente disputado, tuvo que ser definido por una serie de cinco penales, lo mismo que el jugado ayer ante el también uruguayo defensor, en el que cayera vencido por 5/6.

Este último equipo, organizador del torneo, conquistó el primer puesto del mismo al derrotar tras un alargue de 20 minutos a su compatriota Liverpool por 2/1, relegándolo al segundo puesto.

Independiente jugará el 9 en Santa Cruz

SANTA CRUZ, 31 (ESPECIAL).- Independiente de Argentina, se presentará en el estadio "Willy Bendek", el 9 del próximo mes. El anunció fue conocido hoy, luego de firmarse el contrato. Su rival será el campeón del fútbol cruceño. Posteriormente el plantel argentino participará en el Torneo Pentagonal de Cochabamba.

Vilas ganó en Forest Hills

FOREST HILLS, AGO 31 (AFP).- El argentino Guillermo Vilas batió hoy aquí al norteamericano Dick Stockton por 6/1 6/4 en 16 avos de final del torneo de tenis de Forest Hills.

Vilas se mostró en excelente forma y derrotó a Stockton en partido espectacular y muy aplaudido.

"Estoy muy contento de mi juego", dijo Vilas.

Observan ayuda a deportistas

BOGOTA, 31 (AP).- El diario "El Espectador conceptuó que hubo "excesiva generosidad" de parte del Ministerio de Educación al asignar una ayuda de más de 90.000 dólares para que Colombia participe en los séptimos Juegos Panamericanos de México.

Según "El Espectador fueron incluidos deportes que no tendrán la menor posibilidad de éxito en el certamen continental.

Los comentaristas elogiaron la determinación de la Federación de Fútbol de cancelar la intervención en los Panamericanos al concluir que no disponía de tiempo suficiente con preparar un seleccionado.

..OLYMPIC.- Está a un paso de obtener el título 1975 en la categoría Primera "B". Este fin de semana enfrentará a Mariscal Braun en su último compromiso.

Inauguración del Congreso de CSF

A las 11 horas del 12 de Septiembre tendrá lugar la inauguración del Congreso Sudamericano de Fútbol. Este fue el acuerdo más importante logrado ayer entre el titular de la FBF y la Comisión Organizadora del evento continental.

El Dr. Luis Aramayo, presidente de dicho Comité Organizador, sostuvo juntamente con otros enviados de la Asociación de Fútbol de Cochabamba, una extensa reunión que duró cerca de tres horas.

Se acordó inaugurar el Congreso Sudamericano en el Palacio de Portales, con la asistencia del Presidente Hugo Banzer Suárez.

UNIROYAL

LLEGO...
LA MEJOR CALIDAD DE PAPEL "LEDGER" (BUFON) 90 Grs.-80 x 120
SIMÂO
SIEMPRE FAVORECIENDO A SUS CONSUMIDORES CON PRECIOS REALMENTE BAJOS.
SOLO $b. 980.- RESMA
Ref. Offset Color - Indaburo 1184 - Cas. 2482

PISOPAK
IMPORTADORA FERNANDEZ CASILLA 5174
Jenaro Sanjinés 439 Tel. 64529

Sea Chofer profesional
El curso comienza el 1º de SEPTIEMBRE.
Inscripciones abiertas.
Academia "Indianápolis"
Av. Mariscal Santa Cruz esquina Yanacocha.

CUANTO MAS RAPIDO QUIERA VIAJAR, MEJOR BALATA DEBE USAR
FRENE CON MINTEX
BALATA INGLESA DE OPTIMA CALIDAD